

# JANNEKE

Een patroon voor een mouwloos  
baby- of peuterkleedje met paspel  
en stolpplooien

{sisko by mieke}

[WWW.SISKOBYMIKE.BLOGSPOT.BE](http://WWW.SISKOBYMIKE.BLOGSPOT.BE)



Disclaimer: Dit patroon werd getekend door Mieke Jansen.

Het wordt gratis ter beschikking gesteld voor persoonlijk gebruik.

Voor gebruik op grotere schaal of voor commerciële doeleinden, contacteer  
mij op [siskobymieke@gmail.com](mailto:siskobymieke@gmail.com)

FOR PERSONAL USE ONLY:

# 1. Matentabel

Baseer u voor de maat van het kledingje op de borstomtrek van de baby of peuter! Deze maat is bepalend voor een comfortabele fit. Uit de testversie bleek dat hier veel variatie op zit en dus is de onderstaande tabel louter indicatief. De lengte kan u dan aanpassen aan de leeftijd.

Maat	3-6 mnd	6-9 mnd	9-12 mnd	12-18 mnd	18-24 mnd
Borstomtrek (cm)	44	47	50	51	53
Geschatte borstomtrek afgewerkt kledingje (cm)	49	52	55	56	58
Geschatte Lengte afgewerkt kledingje (vanaf halsslijn aan rug) (cm)	36,5	38,5	41	44	47

## 2. Voorbereiding

Druk het patroon (8 pg.) af op A4 papier, met als printerinstelling "WARE GROOTTE" of "NO SCALING". Meet het controlevierkant na. Let op: een document afdrukken rechtstreeks vanuit een browser geeft dikwijls niet de juiste instellingen. Mocht u daarmee problemen ondervinden, download het bestand dan echt op uw computer, open in Acrobat reader, en print af op ware grootte.

Knip de patroondelen uit, of neem over op patroonpapier, en plak delen 1-2-3 van voorpand (VP) onder aan de hand van de merktekens aan elkaar. Herhaal met achterpand (AP) onder.

## 3. Benodigdheden

### a. VERSIE MET BLINDE RITS

- i. Buitenstof, afhankelijk van de maat 50 tot 75 cm (stofbreedte 110cm)
- ii. Voeringsstof (20-30 cm)
- iii. Blinde rits (20-25 cm)
- iv. Paspel (50 cm)

### b. VERSIE MET KNOEPENPAT

- i. Voorzie voor de aangeknippte knopenpat meer buitenstof voor de grootste maten bij een stofbreedte van 110cm met directionele print
- ii. Voeringstof (20-30 cm)

- iii. Knopen, drukknopen of kamsnaps (4-6 stuks)
- iv. Paspel (50 cm)

## 4. Stof knippen

**OPGELET!** Dit patroon bevat **GEEN** naadwaarde. Voorzie overal 1 cm naadwaarde / 2 cm zoomwaarde tenzij waar anders aangegeven!

- a. **BEIDE VERSIES - Uit buitenstof :**
  - i. VP boven aan de stofvouw
  - ii. VP onder aan de stofvouw
  - iii. Voering VP aan de stofvouw, **GEEN** naadwaarde onderaan toevoegen
- b. **VERSIE MET RITS**
  - i. AP boven 2 x symmetrisch
  - ii. AP onder 2 x symmetrisch
  - iii. Voering AP 2 x symmetrisch, **GEEN** naadwaarde onderaan toevoegen
- c. **VERSIE MET KNOEPENPAT**
  - i. AP **BOVEN** + 4,75 cm aan midden achter (ipv 1 cm naadwaarde aan middenachter) , 2 x symmetrisch
  - ii. AP **ONDER** + 4,75 cm aan midden achter (ipv 1 cm naadwaarde aan middenachter)
  - iii. Voering AP, 2 + 1,25 cm aan midden achter. 2 x symmetrisch, **GEEN** naadwaarde onderaan toevoegen



## 5. Stolpplooien naaien

Er zijn vooraan 3 en achteraan 2 stolpplooien voorzien. Elk van deze plooien is

aangeduid op het patroon aan de hand van 3 lijntjes en 2 pijlen. De lengte van de lijntjes geeft aan hoe ver u voor uw maat de plooi dient dicht te stikken. Neem het VP onder en maak de plooien door buitenste lijntjes met de goede kant op de goede kant op elkaar te spelden. De middelste lijn (evenals de midden voor/stofvouw) ligt dus op de vouw en geeft het midden van de plooi aan.

Stik de plooien door, afh. van de maat, 2,6 tot 3,6 cm + 1 cm naad over de buitenste merklijn te naaien. Hecht goed af op het einde zodat de plooi niet loskomt.



Strijk op de verkeerde kant de overschot van stof voor de plooi plat. Trek daarvoor de stof uit elkaar zodat je aan elke kant van de stiklijn evenveel stofoverschot hebt.





## 6. Overlocken/zigzaggen

Werk de randen die op de foto hieronder aangeduid zijn met een dikke zwarte lijn af met een zigzagsteek of overlock.



## 7. Paspel bevestigen

Neem VP onder en speld paspel op 1 cm van de bovenrand, op de goede kant. Stik met een ritsvoetje en naald naar links (werkt bij mij goed omdat ik mijn naald gemakkelijk uit het midden kan zetten) zodat je op, of zelfs een tikkeltje over het stiksel van de paspel kan stikken. Alternatief kan u opteren voor een blinde ritsvoet of zelfs een speciale paspelvoet. Start met stikken op 1 cm van de rand en hecht af op 1 cm voor het einde.



Torn het paspelstiksel los en knip touw weg tot op het stiksel. Dit is niet noodzakelijk maar zorgt er wel voor dat u geen verdikking krijgt door dubbelgevouwen paspel in de armsgaten of aan de blinde rits wanneer u straks voering en kleedje aan elkaar stikt.



**VOOR DE VERSIE MET BLINDE RITS:** herhaal voor de achterpanden

**VOOR DE VERSIE MET KNOEPENPAT:** herhaal voor de achterpanden maar let op: start met stikken op 1 cm van de zijnaad en stop met stikken op 3,5 cm van de kant van het knopenpat. Torn paspel 1 cm, respectievelijk 3,5 cm los, knip koord bij, plooi paspel terug toe en stik het losgelaten deel verder vast.

## 8. Panden assembleren

Speld VP boven op VP onder met de goede kanten op elkaar. De paspel bevindt zich hier tussen.



Stik op de kant waarop het stiksel waarmee u de paspel bevestigde zichtbaar is. Stik op deze lijn, of iets erover, zo dicht mogelijk tegen de paspel. Hoe dicht, hoe minder kans dat er nog stiksel van de paspel zelf zichtbaar is aan de goede kant. Ik zet zelf mijn naald meestal net een tikje meer uit het midden, maar als u die optie niet heeft met uw naaimachine, probeer dan zeker op de stiklijn van de paspel te stikken.



#### **VOOR DE VERSIE MET KNOEPENPAT:**

Verstevig de knopenpat met vlieseline (H180). Neem hiervoor een strook van 2,5 cm breed en strijk deze op de verkeerde kant van het achterpand, op 1 cm van de kant. Strijk daarna de naadwaarde van de knopenpat al 1 cm om, en daarna nog eens 2,5 cm. De ingestreken plooi vergemakkelijkt nadien het afwerken van de knopenpat.



## 9. Schouderleden sluiten

Leg de goede kant van het voorpand op de goede kant van de achterpanden. Speld schouderleden vast en stik op 1 cm. Strijk schouderleden open.



Herhaal met voering.



## 10. Armsgaten en halslijn stikken

Leg kleedje en voering met de goede kanten op elkaar.

**VERSIE MET BLINDE RITS:** Speld armsgaten en halsrand aan elkaar vast. Stik op 1 cm.



**VERSIE MET KNOEPENPAT:** Speld eerst halsrand, laat de armsgaten nog even open. (Opm. op de foto hieronder werd het armsgat al wel gestikt voor het knopenpat bovenaan werd afgewerkt. Dat werkt iets minder handig.) Plooi de omgestreken knopenpat weer naar buiten. De buitenstof komt 3,5 cm verder dan voering. Speld en stik tot aan het einde van de voering.



Leg voering omhoog zoals op de foto hieronder. Plooi knopenpat (met 1 cm omgestreken naadwaarde) terug op de vooraf omgestreken plooi. De plooi moet komen tot op de hoogte van de voering. Speld vast.



Aan de andere kant ziet dat eruit zoals op de foto hierboven. Zet een streepje op 2,5 van de rand (op de foto het paarse lijntje). Tot daar komt de knopenpat aan de andere kant. Stik nu vanaf de kant tot op het streepje op de stiklijn van de halsrand uit de vorige stap. Leg voering terug naar onder, zodat voering en kleedje met de goede kanten op elkaar liggen.



Speld en stik voering en kleedje vast langs de armsgaten.

## 11. Keren door schouderaden

Knip de naadwaarde van de rondingen van hals en armsgaten bij, met gewone schaar of kartelschaar. Zo kan je de voering mooi uitduwen wanneer het kleedje gekeerd is.

Keer het kleedje via de schouderaden

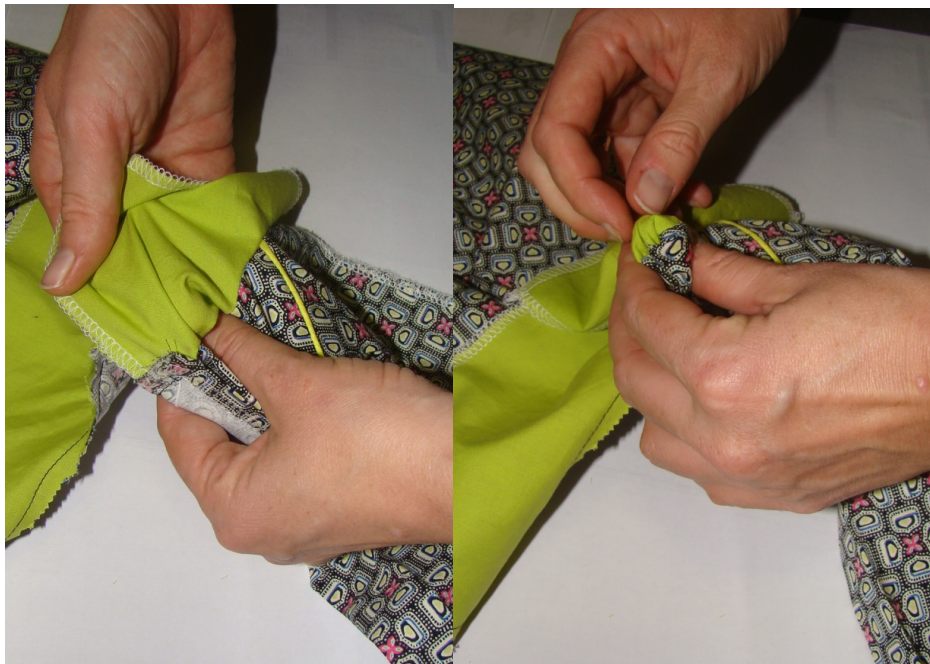

Duw naden mooi uit en strijk.



## 12. Zijnaden sluiten

Trek voering en kleedje uit elkaar en speld VP en AP van voering en kleedje aan de zijkant met de goede kant op de goede kant aan elkaar (zie foto). Let erop dat de overgang van VP voering naar VP buitenstof exact overeenkomt met de overgang van AP voering naar AP buitenstof. De naadwaarde van de voering plooi je naar boven, die van het kleedje naar beneden.



**Stik de zijnaden van voering en buitenstof in één beweging.**

**TIP:** De overgang van voering naar buitenstof vormt geen vloeiende lijn. Het is handig om bij de overgang even te stoppen met de naald in de stof, het persvoetje omhoog te lichten en het kleedje dan zo te draaien zodat het naaivoetje evenwijdig loopt met de nog te stikken naad.

**Strijk de zijnaden open.**



## 13. Sluiting

### VERSIE MET BLINDE RITS

Leg voering naar boven en speld rits met de goede kant op goede kant van de buitenstof. Let erop dat je het plastic verdikkingetje bovenaan exact laat beginnen op 1 cm van de rand van de stof, of te wel, exact op de naad van buitenstof met voering.



Open de rits zo ver mogelijk en stik met een blinde ritsvoet (of bij gebrek daaraan met een ritsvoetje) zo dicht mogelijk tegen de tandjes. Met een blinde ritsvoet kan je gemakkelijk de tandjes een beetje mee openrollen zodat je echt heel dicht kan stikken. Begin met stikken vanaf de naad van voering en buitenstof (of te wel op 1 cm van de rand) en stik totdat je bij het runnertje/stoppertje komt en niet verder kan en hecht af.

De rits hangt nu dus aan één kant vast. Nu is het heel belangrijk om secuur te werken voor een mooi resultaat. Sluit de rits en duid op de nog niet vastgestikte kant aan waar de paspel moet komen.



Speld de nog niet vastgestikte kant met de goede kant op andere kant. Let erop dat het merkteken voor de paspel uit de vorige stap exact overeenstemt met de paspel in dat pand. En zorg er ook opnieuw voor dat het plastic verdikkingetje exact overeenkomt met de naad van voering en buitenstof.

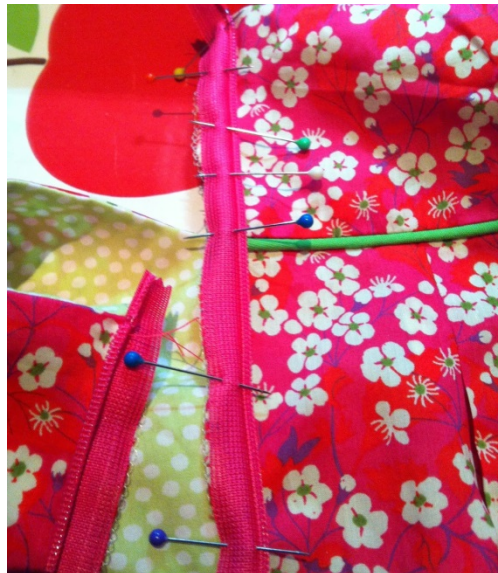

Open rits en stik zo kort mogelijk langs de tandjes. Als je stikt van boven naar beneden, dan moeten nu de ritstandjes in het andere gleufje van het blinde ritsvoetje. Stik je van beneden naar boven, dan uiteraard niet. Begin (of eindig) opnieuw bij de naad van beleg met buitenstof. Sluit de rits en kijk goed of paspel of beide kanten overeenstemmen. Indien niet, haal je tornmesje maar boven.



Nu de rits mooi in de buitenstof zit, gaan we ze vaststikken aan de voering. Open rits en keer het kledingstuk zodat voering en buitenstof, met rits ertussen, met goede kanten op elkaar liggen. Speld voering op buitenstof.



Vervang blinde ritsvoet door gewone ritsvoet. De rits zetten we vast door eerst een aantal cm over de halsnaad te stikken, dwars over de rits, om het kledingstuk dan 90° te draaien en kort naast de tandjes te stikken.

Ofwel doe je dat zoals op de eerste foto's op de voeringkant, en dan stik je 'op gevoel' naast de tandjes.



Ofwel stik je op de buitenstof van het kleedje en dan zorg je ervoor dat je met je stiksel net rechts blijft van het stiksel waarmee je rits aan buitenstof bevestigde (foto hieronder).



Keer even om te kijken of u tevreden bent van de inzet bovenaan. Doe hetzelfde aan de andere kant. Knip dan de hoekjes bij (knip niet in het stiksel!) en keer definitief.

De achternaad sluit je door linker en rechterachterpand secuur op elkaar vast te spelden. Probeer zo kort mogelijk tegen het einde van het stiksel van de rits te spelden. Voor het stikken zelf begin ik dan gewoonlijk onderaan en stik naar de rits toe. Ik gebruik mijn ritsvoetje voor om zo kort mogelijk tegen de rits te kunnen stikken.





**VERSIE MET KNOEPENPAT: knopenpat afwerken**

Na het keren en sluiten van de zijnaden ziet het knopenpat bovenaan er uit als op onderstaande foto.



Als je de knopenpat juist plooit, verdwijnt de voering hier vanzelf onder. De voering moet tot net tegen de vouw komen. Als je een pietje precies bent en je hoekje graag heel recht uitduwt, dan kan je dat hoekje bijknippen zoals op onderstaande foto.



Onderaan plooi je de knopenpat (2,5cm + 1 cm naad) terug en speld vast.



Stik knopenpat vast op 2 cm van de onderkant. Knip een driehoekje uit om de hoen mooi te kunnen uitduwen.

## 14. Omzomen en doorstikken

Zoom 2 x 1 cm om. Ik gebruik sinds een paar maanden vaak de strijkloze zoommethode die Marte van Compagnie M uitwerkte. (<http://compagnie-m.com/tutorials/> -> how to hem without using pins). Handig, en vooral snel!

### VERSIE MET KNOEPENPAT

Stik eventueel knopenpat door op 2 mm van de rand en op 2,3 cm van de rand. Op die manier zit je knopenpat mooi vast. Bevestig kamsnaps of maak knoopsgaten en naai knopen aan.

## BEIDE VERSIES

Om ervoor te zorgen dat voering mooi naar binnen blijft, en het strijken na een wasbeurt te vergemakkelijken is het aangewezen halsrand en armsgaten nog een door te stikken op 2 à 3 mm van de rand.

Zo, het kleedje is af!



TEST  
3x3cm

- 3-6mnd
- 6-9mnd
- ... 9-12mnd
- - - 12-18mnd
- 18-24mnd

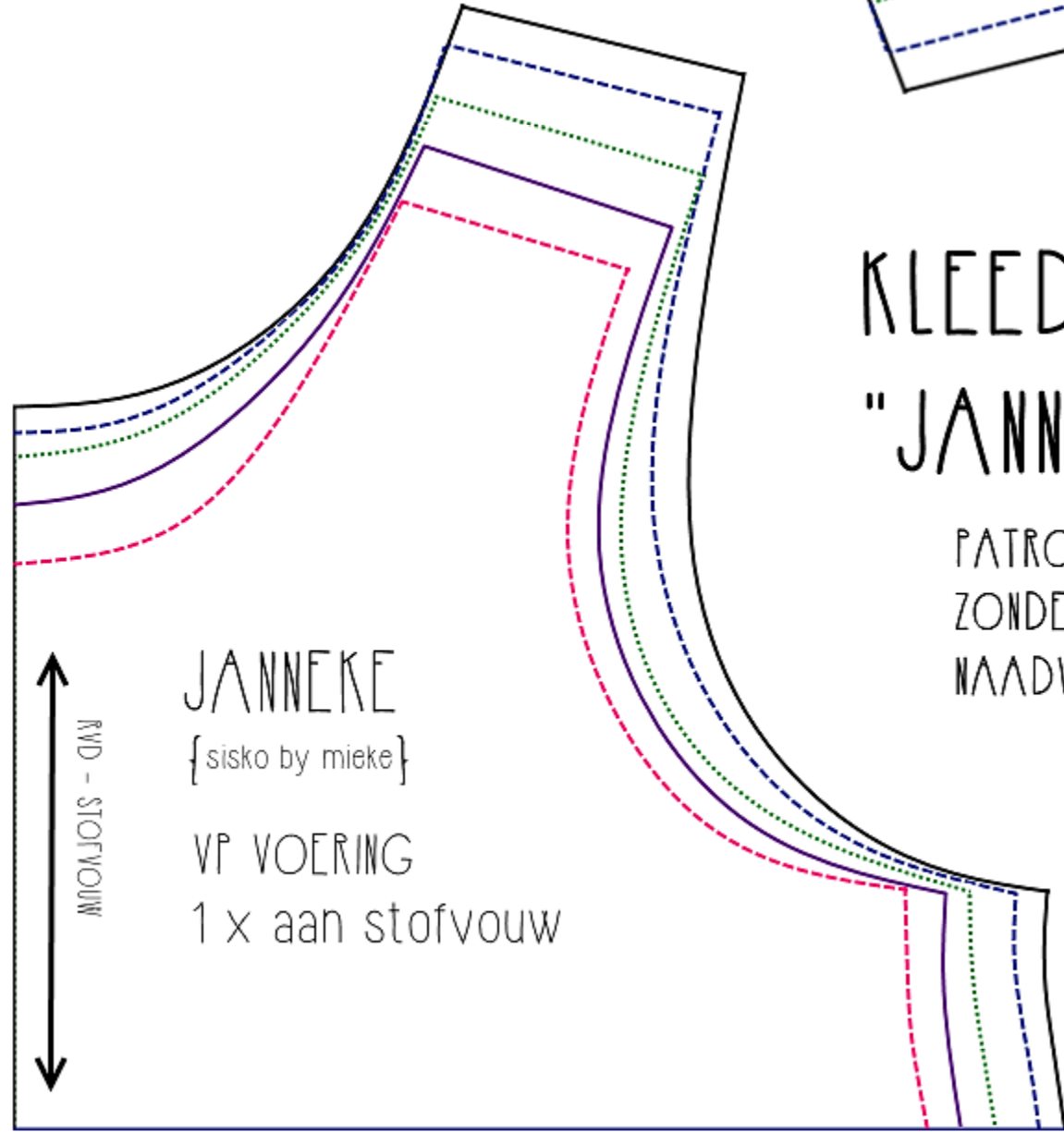
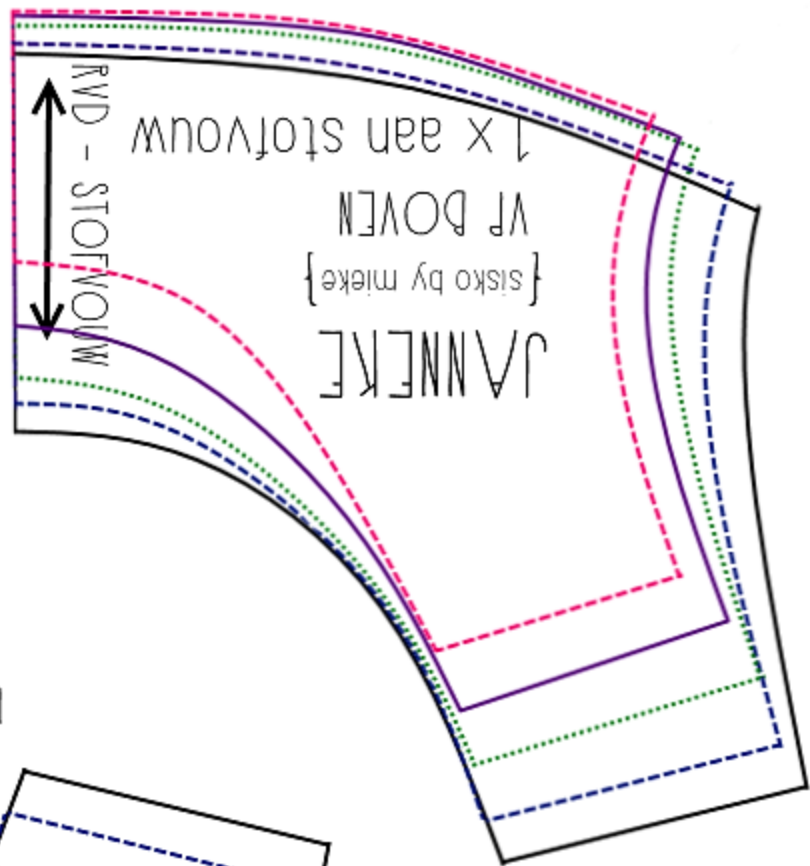

# KLEEDJE "JANNEKE"

PATROON  
ZONDER  
NAADWAARDE

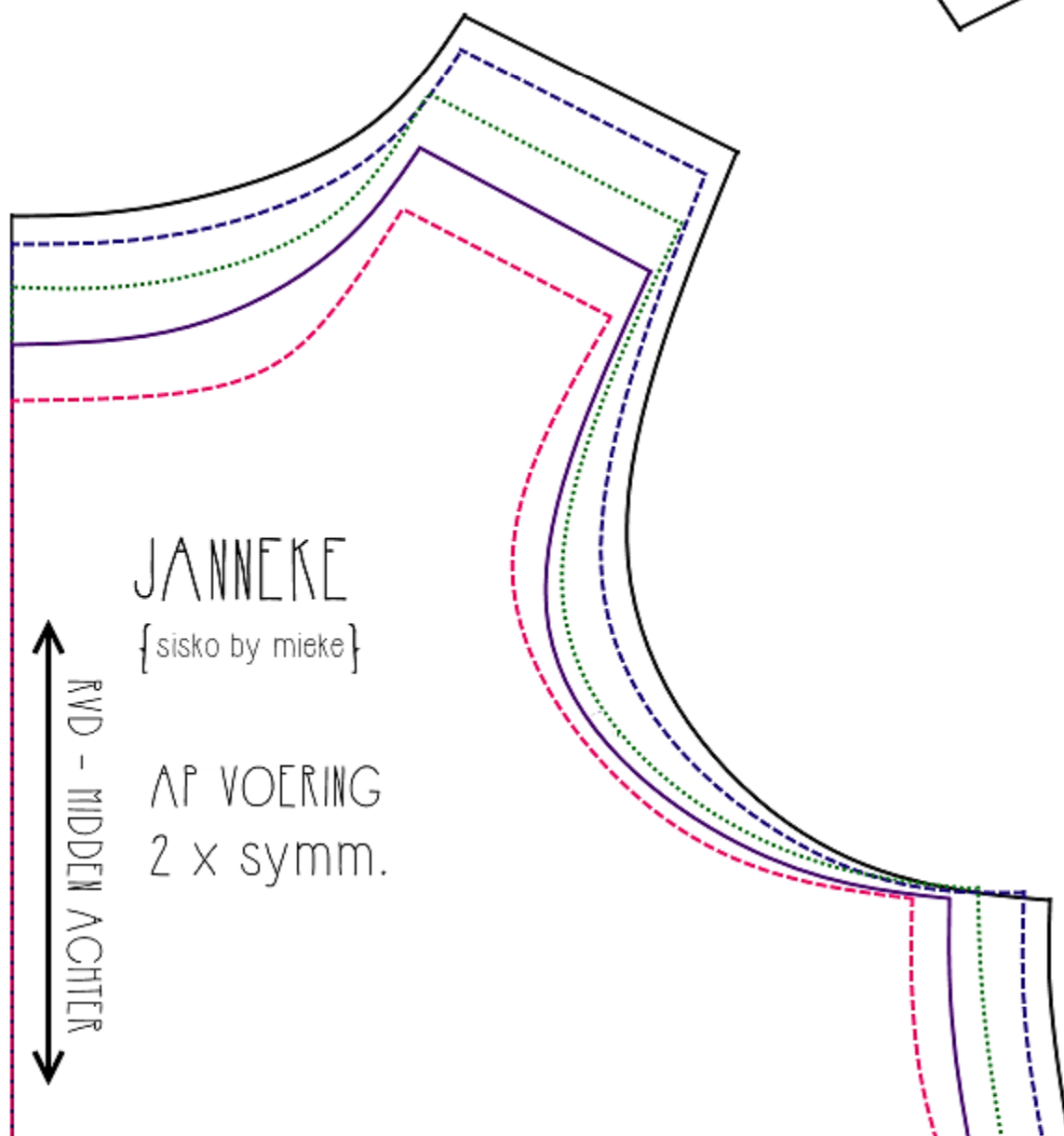
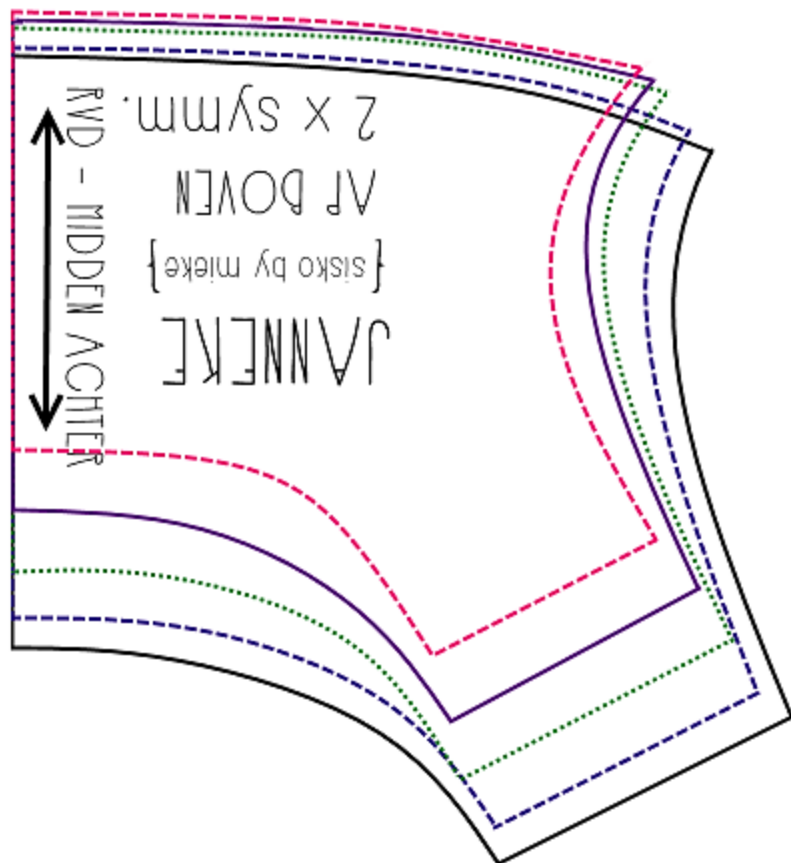

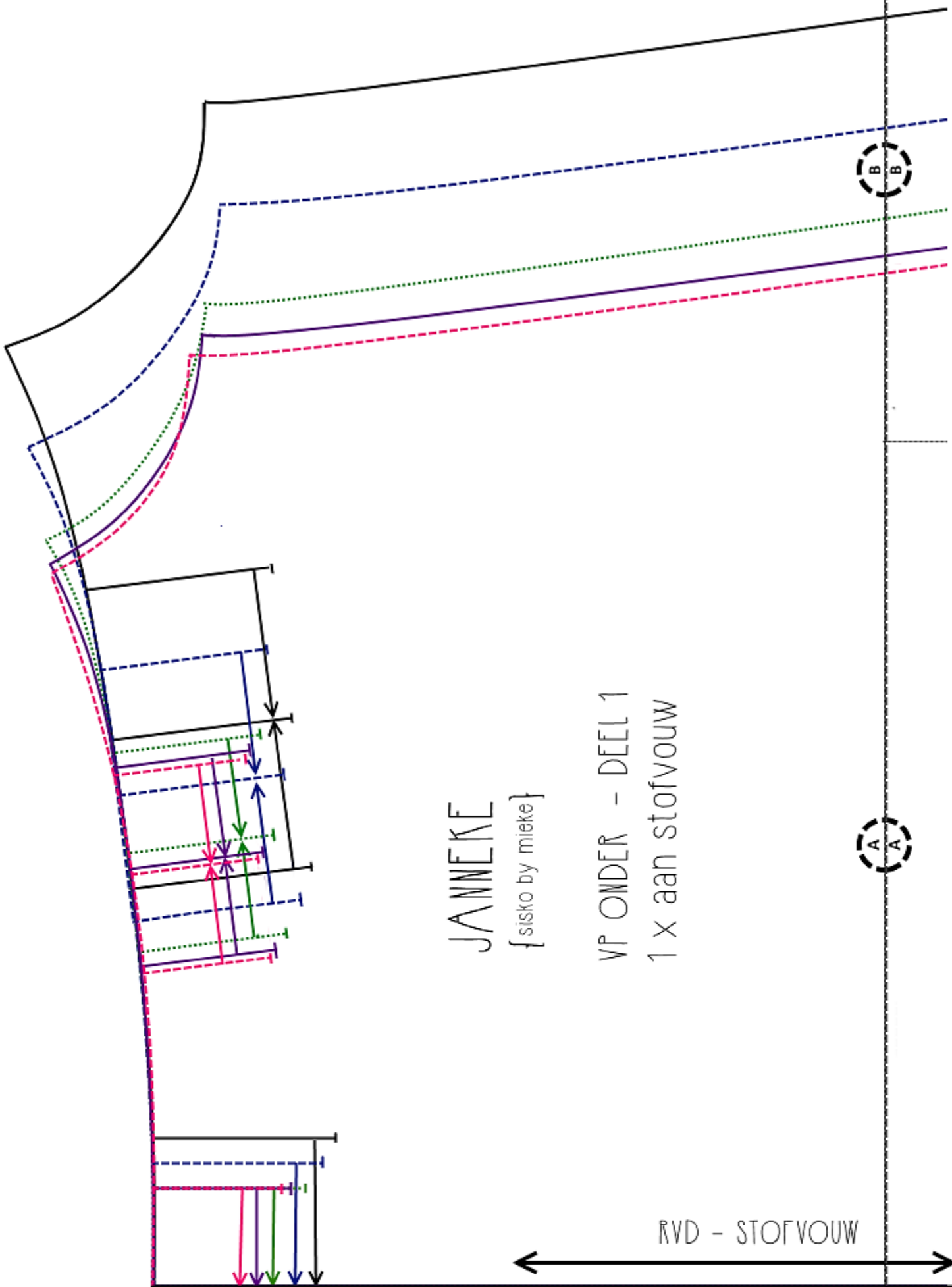

JANNIEKE  
 { sisko by mieke }

VF OMDER - DEEL 1  
 1 x aan stofvouw

RVD - STOFVOUW



JANNEKE  
{ sisko by mieke }

VP ONDER DEEL2





B  
B

VP ONDER  
DEEL3

C  
C

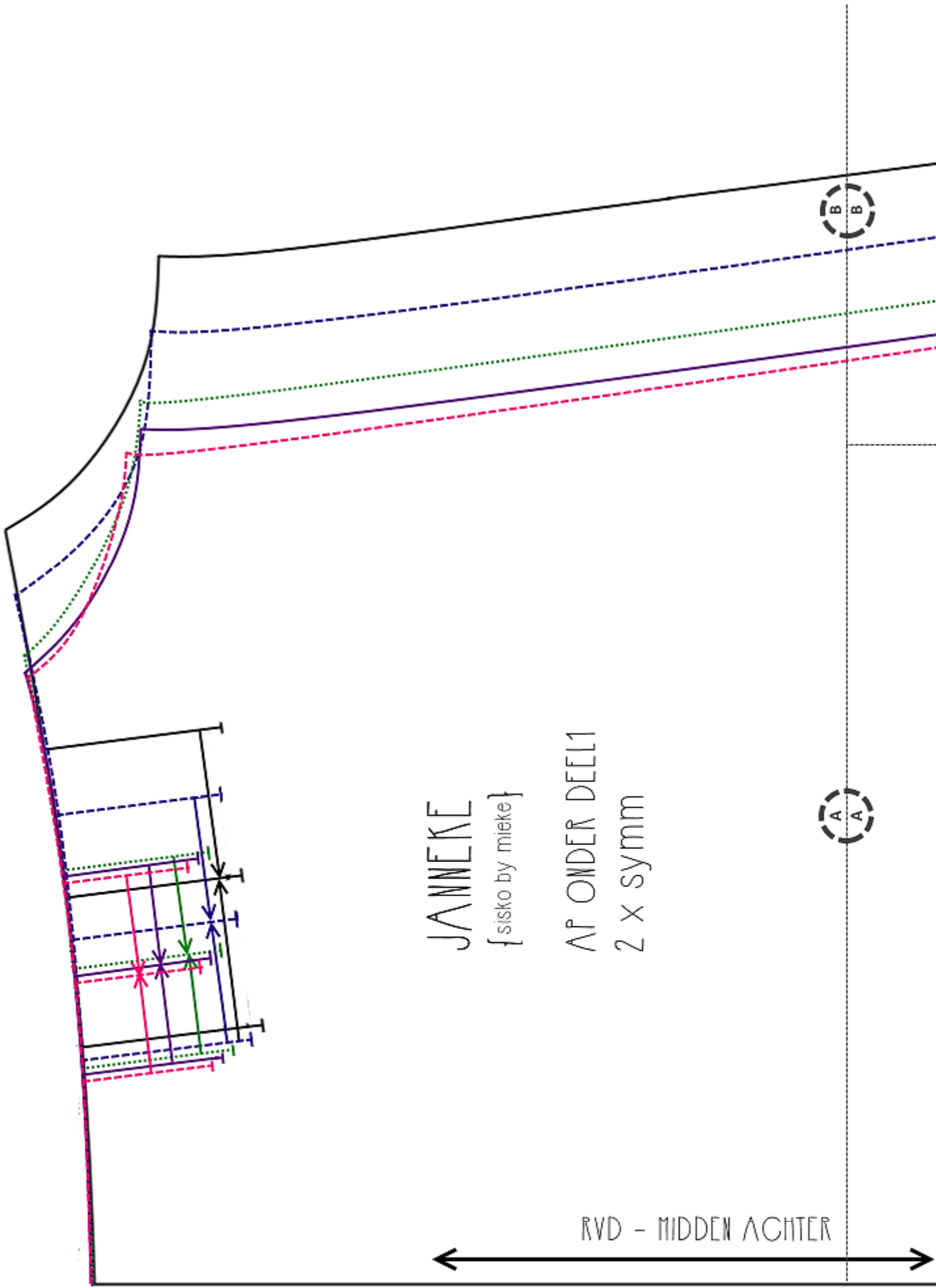

JANNIEKE  
 { sisko by mieke }

AF ONDER DEEL1  
 2 x symm

RVD - MIDDEN ACHTER



JANNEKE  
{ sisko by mieke }

AP ONDER DEEL2

