

Данные для разных размеров приведены последовательно через тире.

Если стоит только одно число, то оно относится ко всем размерам.

## 405 Комбинезон ●●●

**Размеры 44, 46, 48, 50, 52, 54**

Длина по боковому шву ок. 110 см.  
Ширина половинки брюк по нижнему краю ок. 58 см.

### Вам потребуется:

Креп стретч 3,30–3,30–3,35–3,35–3,40–3,40 м шириной 140 см; шифон с принтом 1,40–1,40–1,45–1,45–1,50–1,50 м шириной 140 см; лоскут подкладочной ткани; флизелин G 785; флизелин формбанд; 1 потайная застежка-молния длиной 60 см и специальная лапка швейной машины для ее притачивания.

**Рекомендуемые ткани:** держащие форму плательные ткани в комбинации с легкими просвечивающими тканями.

### Бумажная выкройка:

Переснять детали выкройки. Детали 23А и 23В, 24А и 24В, а также 28А, 28В и 28С склеить по линиям соединения. На детали 28 стрелки складок вычерчены для размера 44. Для остальных размеров складки сместить соответственно линиям выкройки.

Детали бумажной выкройки наложить на ткань и приколоть. Деталь а вычертить прямо на ткань.

### Припуски:

На швы и по срезам – 1,5 см, на подгибку низа – 4 см. Для детали а припуски уже учтены в приведенных размерах.

### Раскрой:

Из крeпа стретч:

21 Лиф переда со сгибом	1x
22 Лиф спинки	2x
23 Передняя половинка брюк	2x
24 Задняя половинка брюк	2x

### Планы раскладки

Креп стретч шириной 140 см

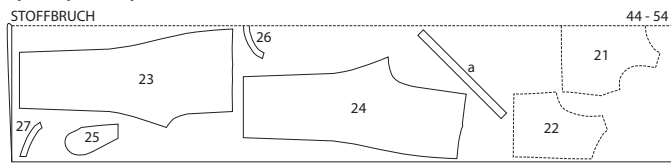

WEBKANTEN

WEBKANTE 44 - 54

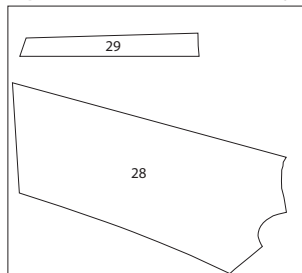

WEBKANTE

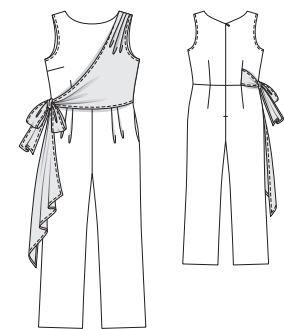

### Детали 21–29

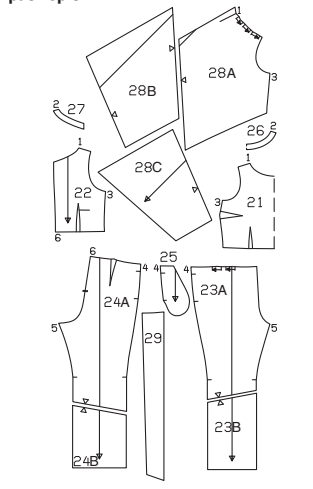
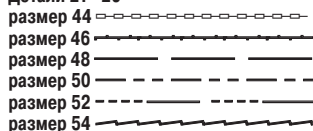

### Шифон с принтом шириной 140 см

Вдвое складывать ткань лицевой стороной внутрь, в один слой раскладывать ткань лицевой стороной вверх. Ассиметричные детали 28 и 29 наложить на лицевую сторону ткани стороной с надписями вверх.

25 Мешковина кармана	2x
26 Обтачка горловины переда со сгибом	1x
27 Обтачка горловины спинки	2x
а) 2 бейки для окантовки срезов пройм длиной по 53–54,5–56–57,5–60,5 и шириной по 4 см, включая припуски.	

Из шифона с принтом:

28 Левая деталь лифа переда, цельнокроеная с завязкой	1x
29 Правая деталь лифа спинки, цельнокроеная с завязкой	1x

Из лоскута подкладочной ткани:

25 Мешковина кармана	2x
Прокладка: детали 26 и 27. Флизелин формбанд приутюжить к нижнему срезу лифа переда и спинки, при этом цепной шов на флизелине должен совмещаться с вычерченной линией шва на детали кроя.	

### Пошив:

■ На лифе переда стачать вытачки, глубины нагрудных вытачек заутюжить вниз, а остальных – к линии середины переда.

■ На деталях 28 и 29 припуски по длинным срезам и по косым срезам завязок заутюжить на изнаночную сторону, подвернуть до половины ширины и застрочить.

■ **Левая деталь лифа переда.** На левой детали лифа переда заложить и заметать складки в направлении меток-стрелок. Верхний срез отвернуть на изнаночную сторону по размеченной линии сгиба, приметать к припуску. Сгиб не приутюживать. Левую деталь лифа переда наложить на левую половинку лифа переда изнаночной стороной к лицевой стороне, приметать вдоль плечевого среза, среза проймы и бокового среза. На лифе переда припуски по срезу горловины и нижнему срезу выступают. Далее детали обрабатывать, как однослойные.

■ **Правая деталь лифа спинки.** Открытый срез правой детали лифа спинки приметать к вытачке правой половинки лифа спинки так, чтобы верхний край совпал с поперечной меткой, правая деталь лифа спинки при этом направлена в сторону бокового шва.

■ На лифе спинки стачать вытачки, закрепив правую деталь лифа спинки. Глубины вытачек заутюжить к линии середины спинки.

■ Выполнить плечевые швы лифа, а также обтачек (контрольные метки 1 и 2). Припуски швов обметать и разутюжить.

■ Припуски по срезам пройм срезать до ширины 1 см. Бейки для окантовки срезов пройм сложить вдоль пополам изнаночной стороной внутрь и приутюжить. Бейки притачать к срезам пройм и заутюжить на проймы (на левой пройме закрепить левую деталь лифа переда). Выполнить боковые швы, припуски швов

обметать и разутюжить. Бейки отвернуть на изнаночную сторону, проймы приутюжить и отстрочить на расстоянии 7 мм.

■ На передних половинках брюк заложить и заметать складки в направлении меток-стрелок. На задних половинках брюк стачать вытачки и заутюжить к линии середины.

■ Выполнить боковые швы, оставив открытыми входы в карманы. Припуски швов обметать и разутюжить.

■ **Карманы в швах.** Мешковины каждого кармана приколоть к припускам входа в карман лицевой стороной к лицевой стороне: мешковину из подкладочной ткани – к передней половинке брюк, мешковину кармана из подкладочной ткани – к задней половинке брюк. Мешковины кармана притачать по размеченным линиям швов, выше входа в карман – вплотную к боковому шву. Мешковины кармана заутюжить вперед и стачать. Мешковины кармана приметать под переднюю половинку брюк.

■ Выполнить шаговые швы. Припуски швов обметать и разутюжить.

■ Половинки брюк вложить одну в другую лицевой стороной к лицевой стороне. Стачать средние срезы до шаговых швов. Припуски шва обметать и разутюжить до начала шагового скругления.

■ Лиф притачать к верхнему срезу брюк. Припуски шва обметать вместе и заутюжить вверх. Вдоль задних средних срезов притачать потайную застежку-молнию – см. «Это надо знать» на стр. 2. Выполнить средний шов по спинке от шаговых швов до потайной застежки на молнию.

■ Обтачку горловины приколоть к срезу горловины лицевой стороной к лицевой стороне, совместив плечевые швы. На спинке концы обтачки отвернуть, не доходя по 5 мм до краев разреза, приколоть к срезу горловины.

Припуски по краям разреза спинки вместе с тесьмами потайной застежки-молнии отвернуть на лицевую сторону и приколоть к срезу горловины поверх обтачки. Вдоль размеченной линии горловины проложить строчку. Припуски шва срезать близко к строчке, на участках скруглений надсечь в нескольких местах. Обтачку отвернуть вверх и настрочить на припуски шва притачивания близко к шву на максимально возможную длину – см. «Это надо знать» на стр. 2. Обтачку отвернуть на изнаночную сторону, горловину приутюжить. Концы обтачки пришить к тесьмам потайной застежки-молнии. Внутренний срез обтачки пришить к припускам плечевых швов.

■ Припуск на подгибку низа обметать, заутюжить на изнаночную сторону и пришить потайными незатянутыми стежками.

## Это надо знать

### Потайная застежка на молнию

Потайные застежки-молнии выпускаются только длиной 22, 40 и 60 см. Застежка-молния должна быть длиннее разреза для застежки минимум на 2 см, она притачивается перед выполнением шва выше или ниже разреза, т. е. при полностью открытых срезах. Для притачивания потайной застежки-молнии требуется специальная лапка швейной машины, которая входит в обязательный комплект лапок ко многим современным швейным машинам.

#### Притачать застежку-молнию:

Потайную застежку-молнию открыть и прижать спиралью ногтем большого пальца так, чтобы можно было увидеть «линию шва» между тесьмой и спиралью. Открытую застежку-молнию наложить внешней стороной на лицевую сторону изделия вдоль одного края разреза (1). Чтобы застежка-молния была притачана точно по размеченной линии шва, надо определить интервал между краем тесьмы застежки-молнии и срезом ткани: ширина припуска на шов минус 1 см ширины тесьмы = расстояние до среза ткани. Верхний конец тесьмы застежки-молнии приколоть к ткани булавкой на

нужном расстоянии — см. выше. Нижний конец тесьмы застежки-молнии выступает за нижний конец разреза. Лапку швейной машины установить над застежкой-молнией так, чтобы спираль располагалась под выемкой лапки справа от иглы. Застежку-молнию притачать от верхнего конца до метки разреза. Закрывать застежку-молнию.

Вторую тесьму застежки-молнии наложить внешней стороной на лицевую сторону ткани вдоль другого края разреза и приколоть верхний конец тесьмы одной булавкой. Застежку-молнию снова открыть. Лапку швейной машины установить над застежкой-молнией так, чтобы спираль располагалась под выемкой лапки слева от иглы (2). Тесьму настроить от верхнего конца до метки разреза. Закрывать застежку-молнию.

Стачать срезы деталей края ниже метки разреза для застежки, отвернув нижний свободный конец застежки-молнии на припуски на шов и начав шов максимально близко к последним стежкам швов притачивания застежки-молнии. Излишний конец застежки-молнии срезать и окантовать лоскутом ткани.

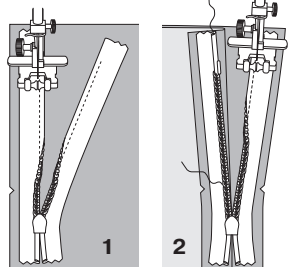

## Это надо знать

### Обтачку настроить на припуски шва

Если срезы обтачиваются обтачкой, подкладкой или мешковиной кармана, а чисто вытачанные края позже не отстрачиваются отделочной строчкой, то обтачку или подкладку следует настроить на припуски шва притачивания. В этом случае края будут лежать ровно и красиво даже после стирки, а обтачка или подкладка не будут выглядывать с лицевой стороны. Для этого обтачку и т. д. после срезания припусков шва притачивания отвернуть вверх шва и настроить с лицевой стороны на припуски шва близко к шву. Эта строчка будет видна только с изнаночной стороны изделия.

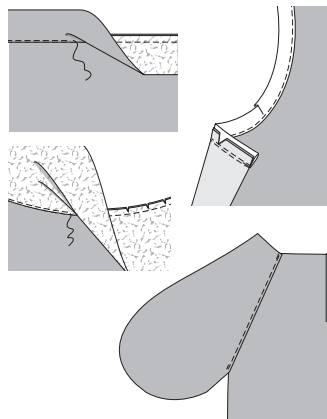

# burda plus Download-Schnitt

Modell 405 burda plus 01/2019

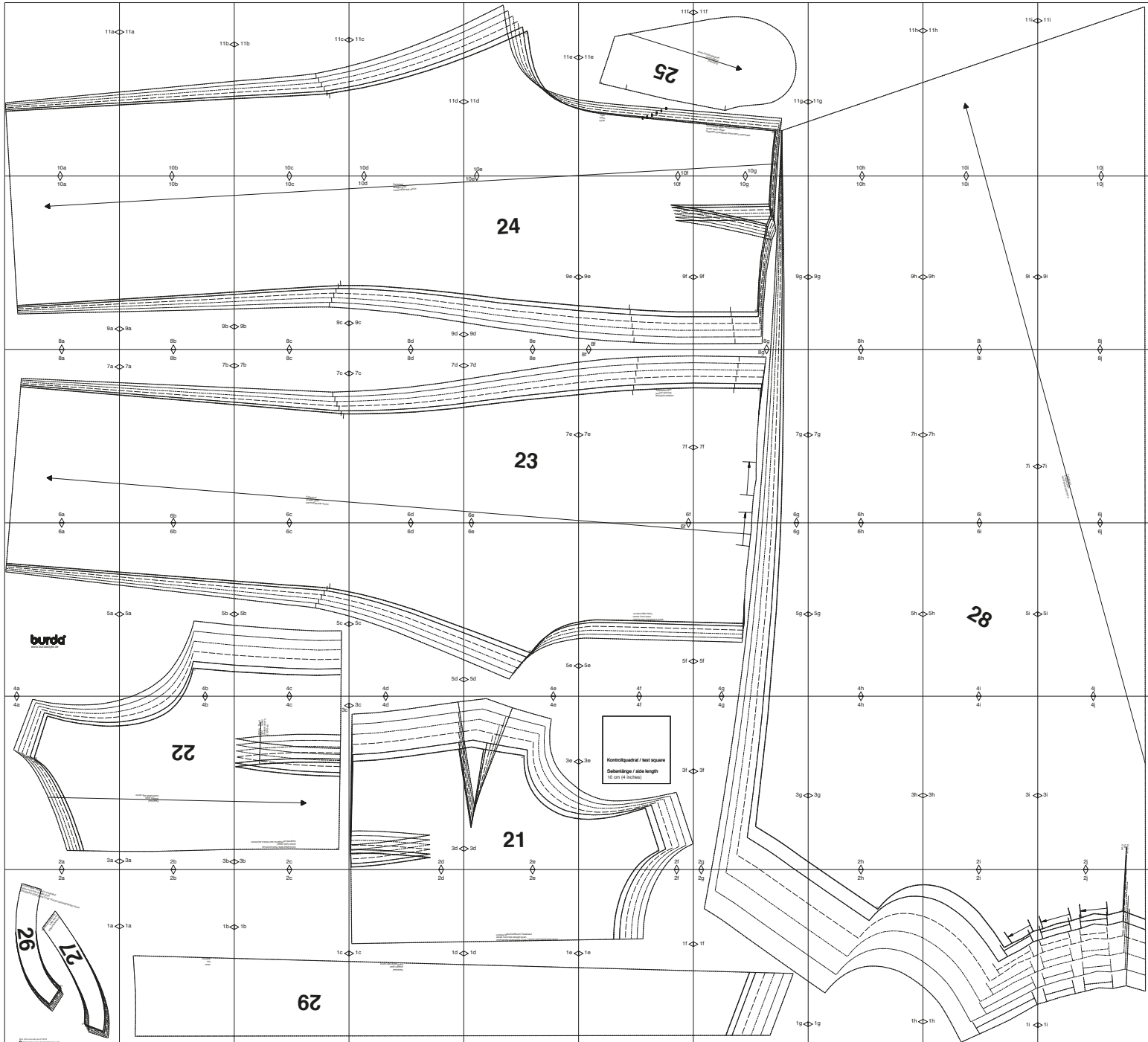

Copyright 2019 by Verlag Aenne Burda GmbH & Co. KG, Hubert-Burda Platz 2, D-77652 Offenburg  
Sämtliche Modelle, Schnittteile und Zeichnungen stehen unter Urheberschutz, gewerbliches Nacharbeiten ist untersagt.  
Der Verlag haftet nicht für Schäden, die durch unsachgemäße Handhabung des Schnitts, der Materialien,  
unsachgemäße Ausführung der Tipps und Anleitungen oder unsachgemäße Nutzung der Modelle entstehen.

2a

vordere Mitte Stoffbruch Fadenlauf  
center front fold straight grain  
ПЕРЕДНЯЯ СЕРЕДИНА СГИБ ТКАНИ НАПРАВЛЕНИЕ НИТИ

rückwärtige Mitte  
center back  
ЗАДНЯЯ СЕРЕДИНА

26

27

1a

2b

1a

1b

BBFPXY  
top  
open

2c

1b

1c

29

2d

1c

1d

Fadenlauf  
straight grain  
НАПРАВЛЕНИЕ НИТИ

2e

vordere Mitte Stoffbruch Fadenlauf  
center front fold straight grain  
ПЕРЕДНЯЯ СЕРЕДИНА СГИБ ТКАНИ НАПРАВЛЕНИЕ НИТИ

1d

1e



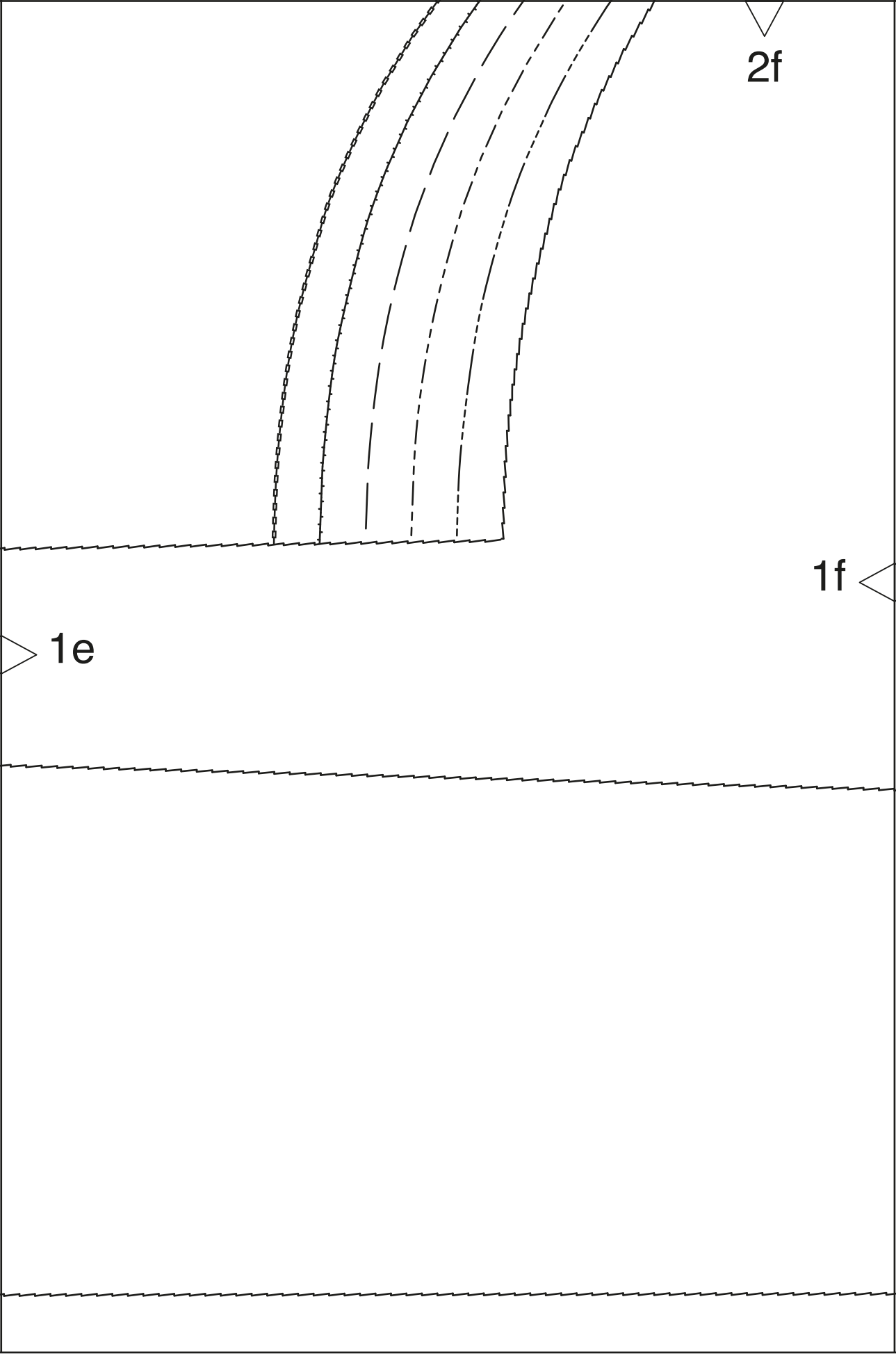

2f

1f

1e

2g

1f

1g

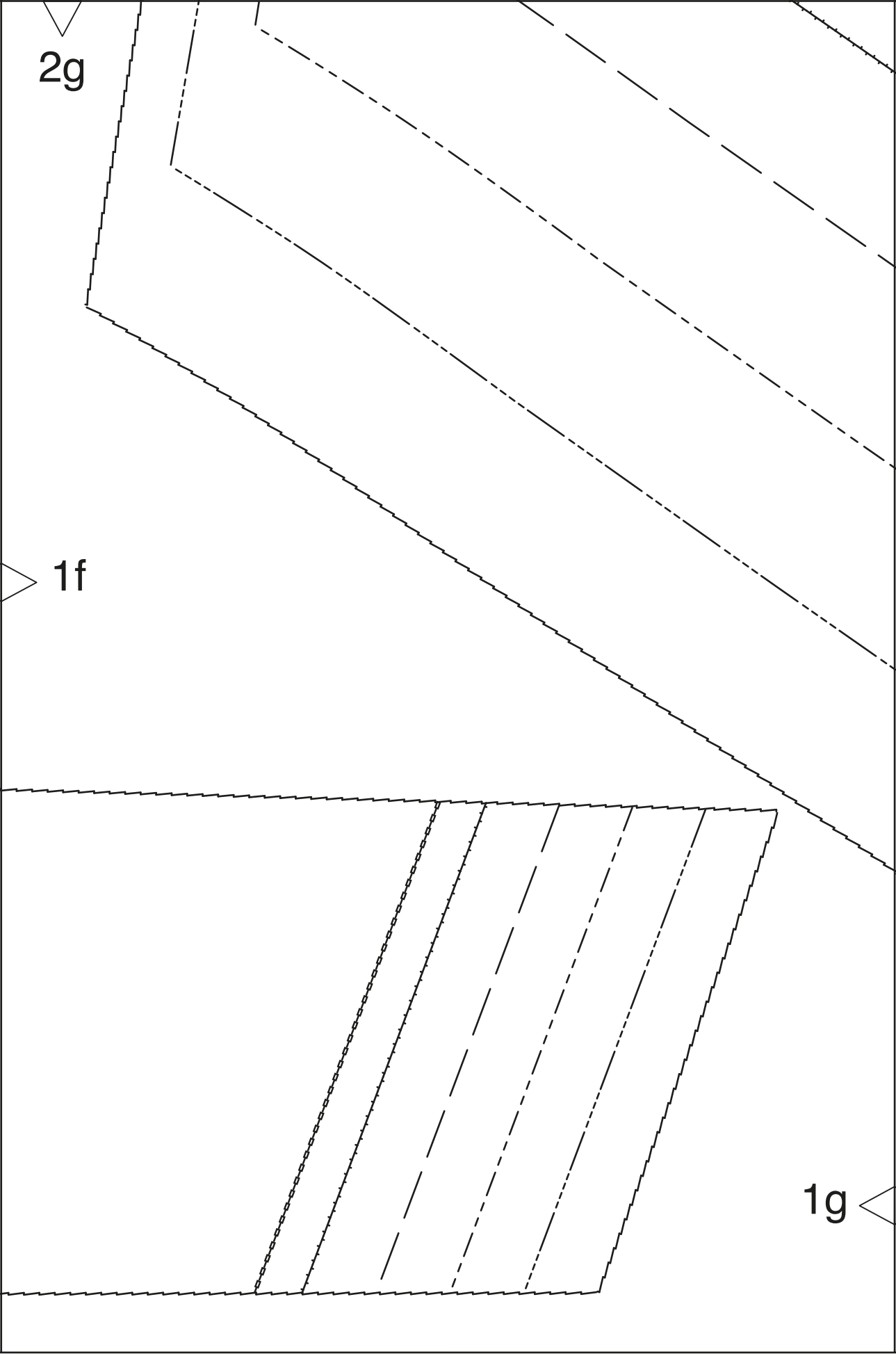

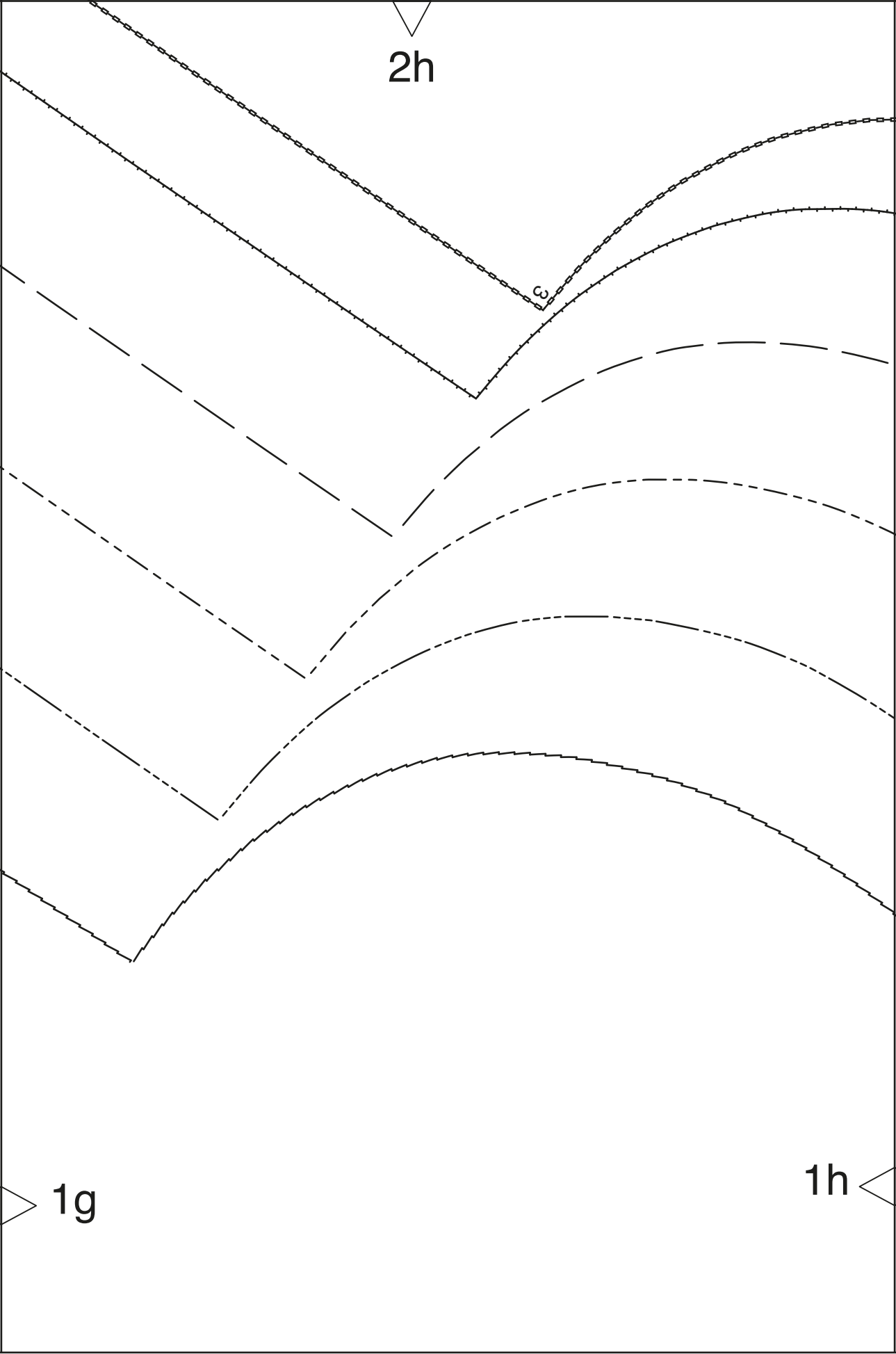

2i

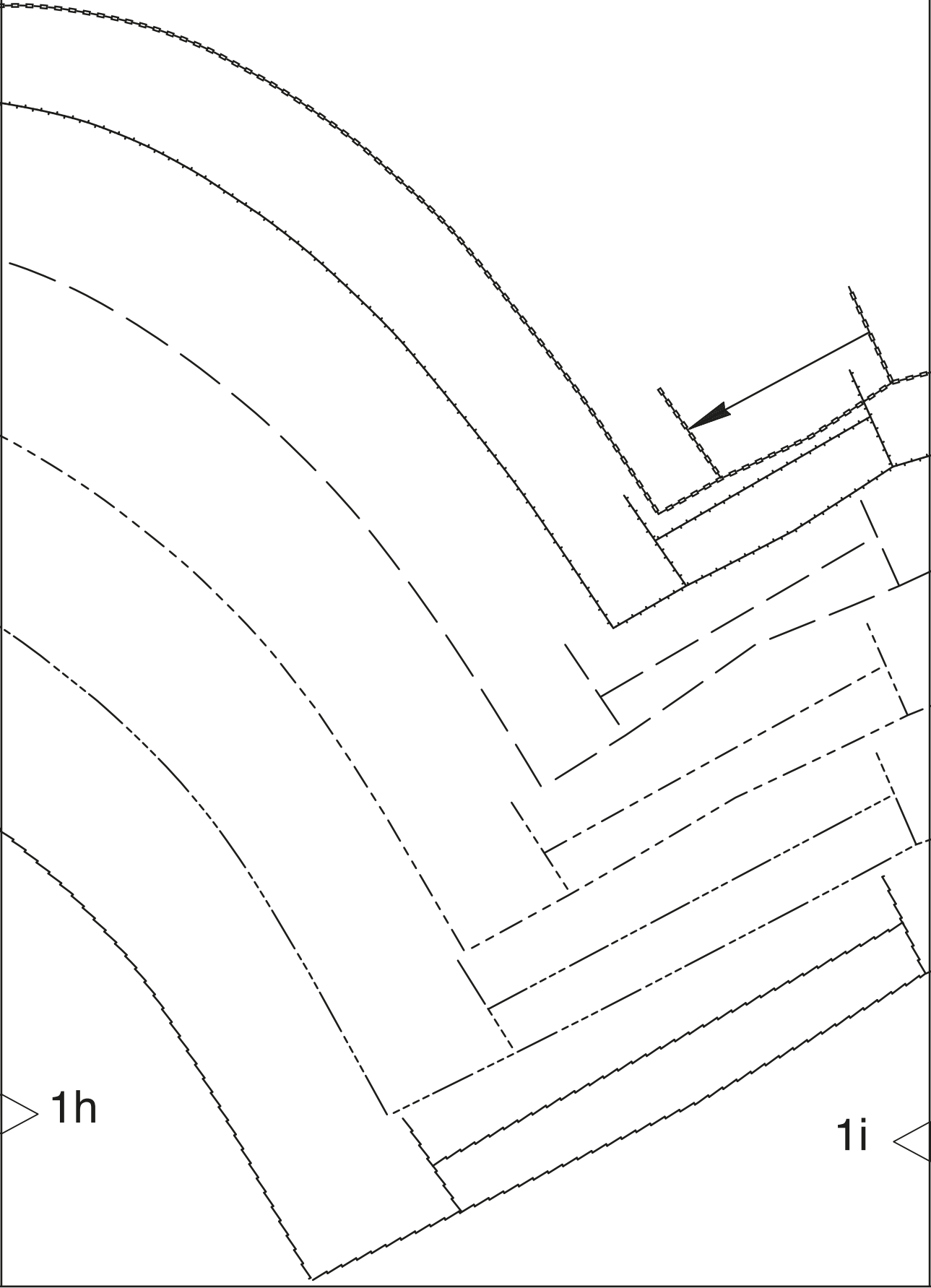

1h

1i

2j

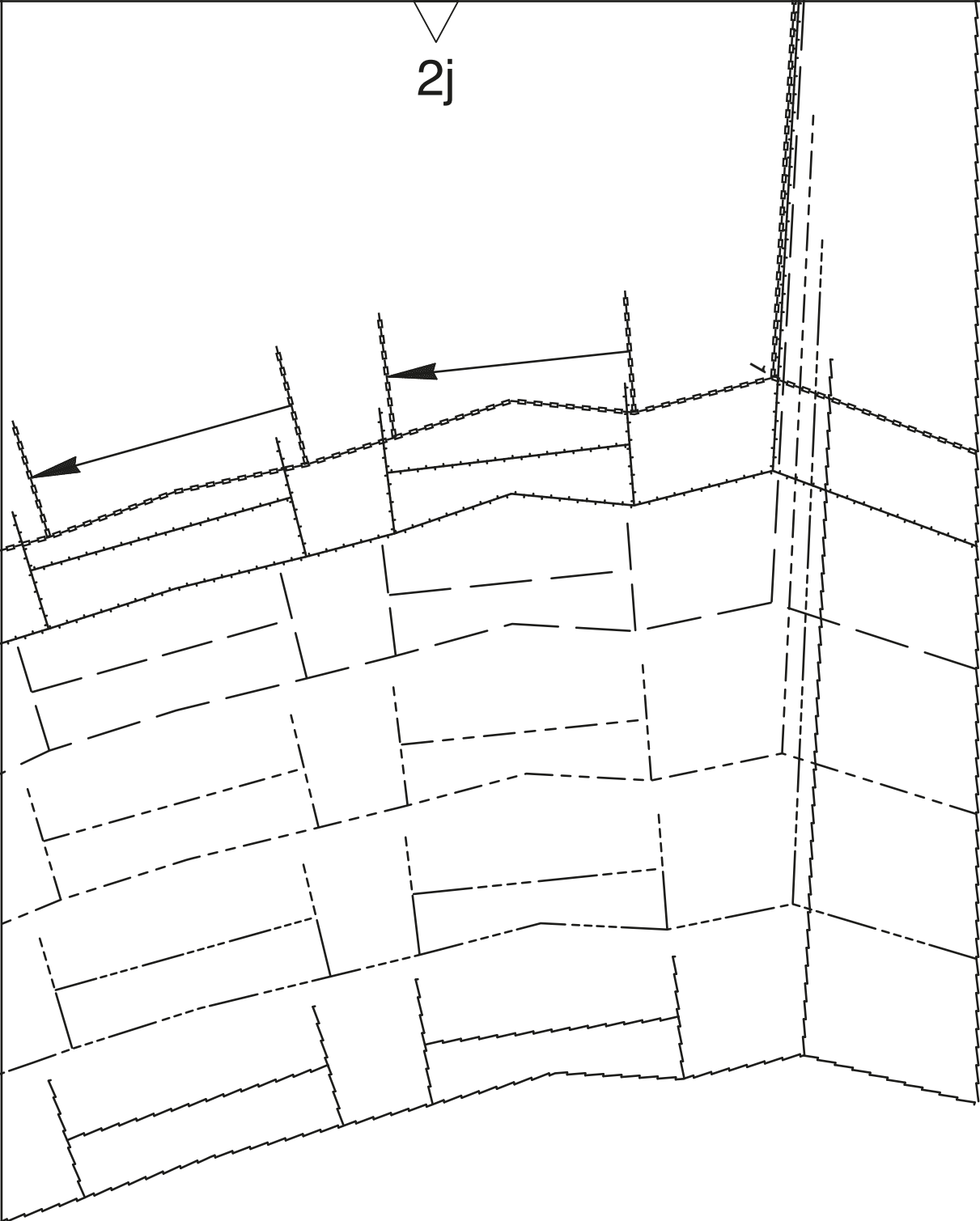

1i



4a

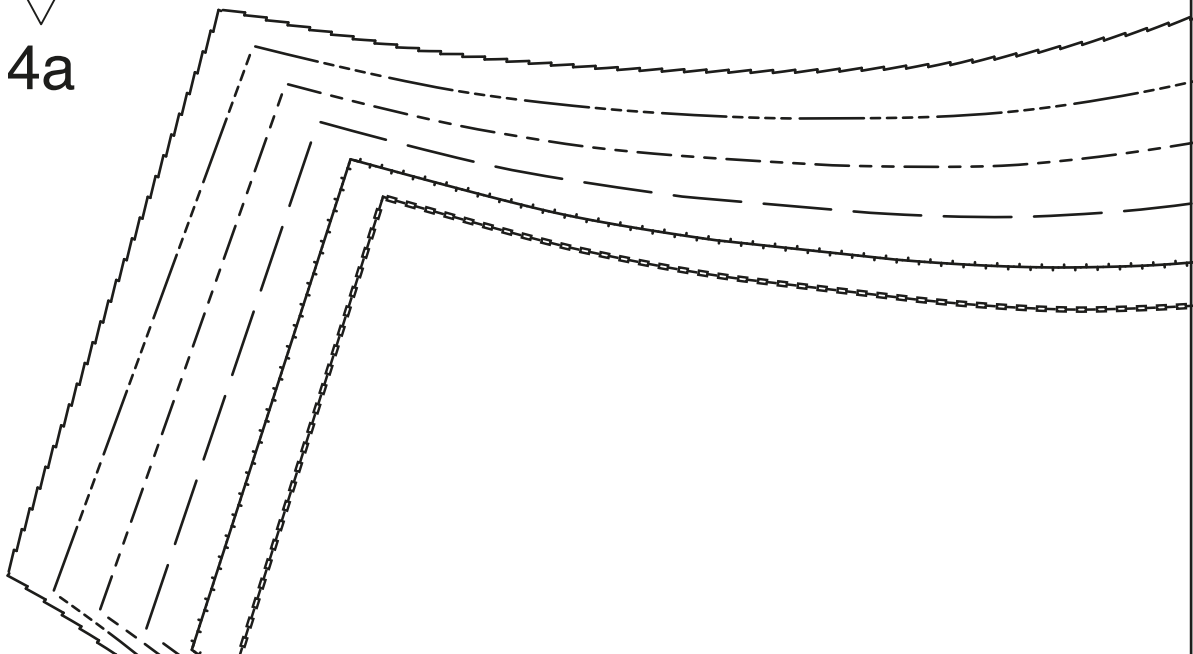

2

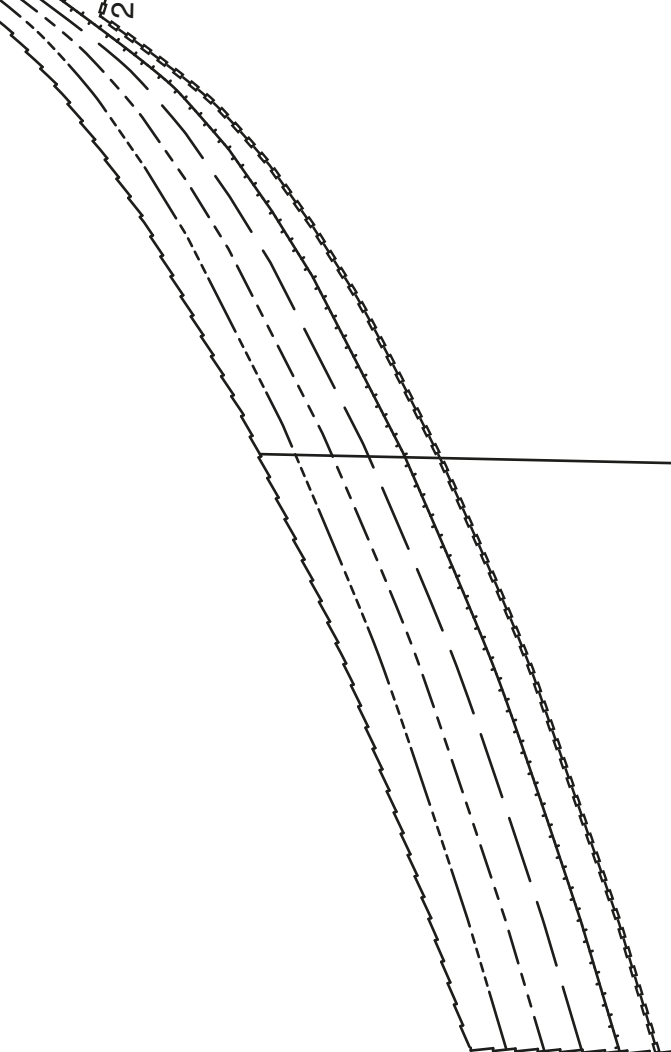

2a



3a



4b

22

Fadenlauf  
straight grain  
НАПРАВЛЕНИЕ НИТИ

3a

2b

3b

4c

3c

rechts Band  
right ribbon  
ПРАВАЯ ЛЕИТА  
СТОРОНА

rückwärtige Mitte Reißverschluss  
center back zipper  
ЗАДНЯЯ СЕРЕДИННА ЗАСТЕЖКА-МОЛНИЯ

6

3b

2c

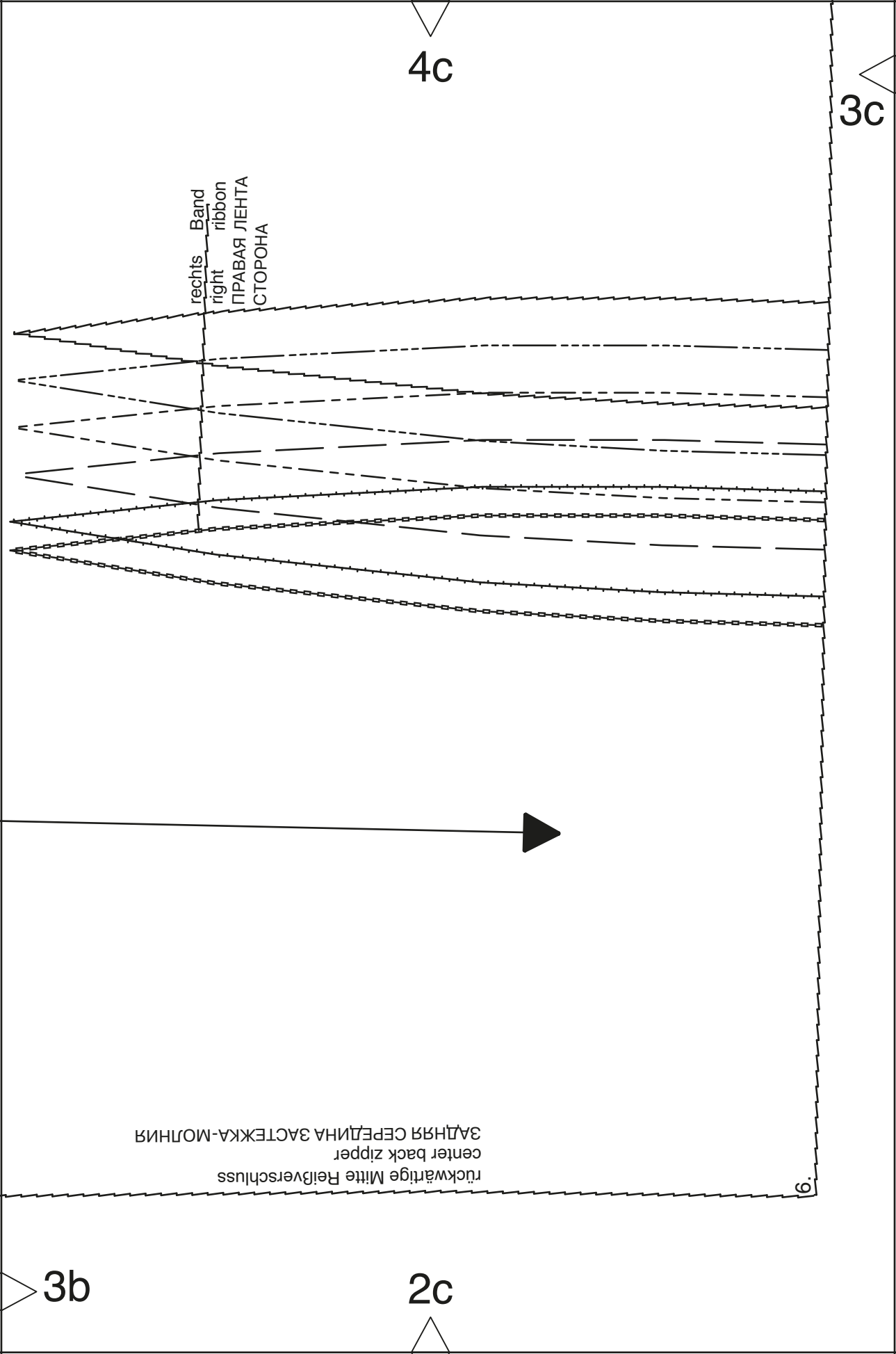



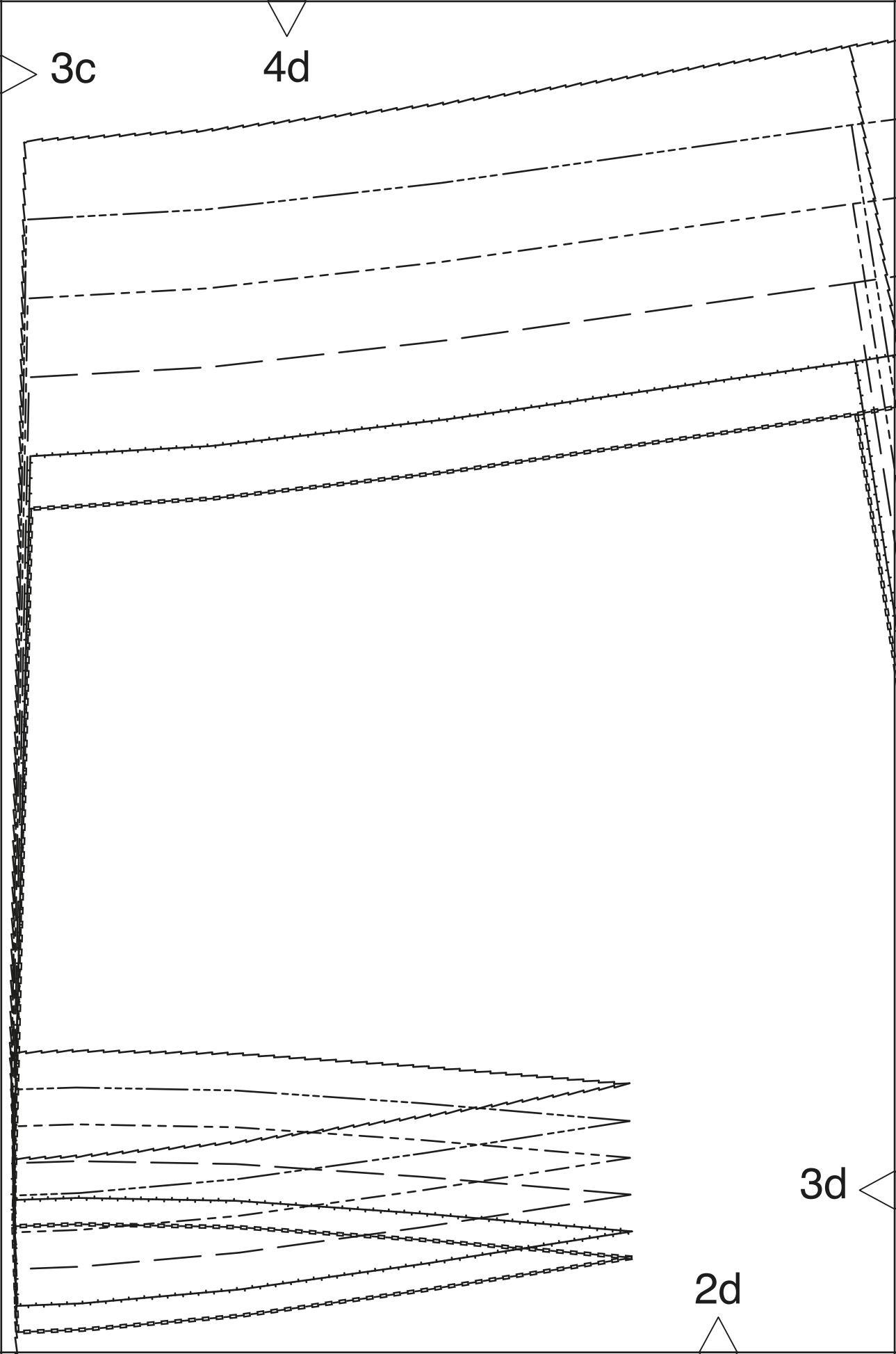

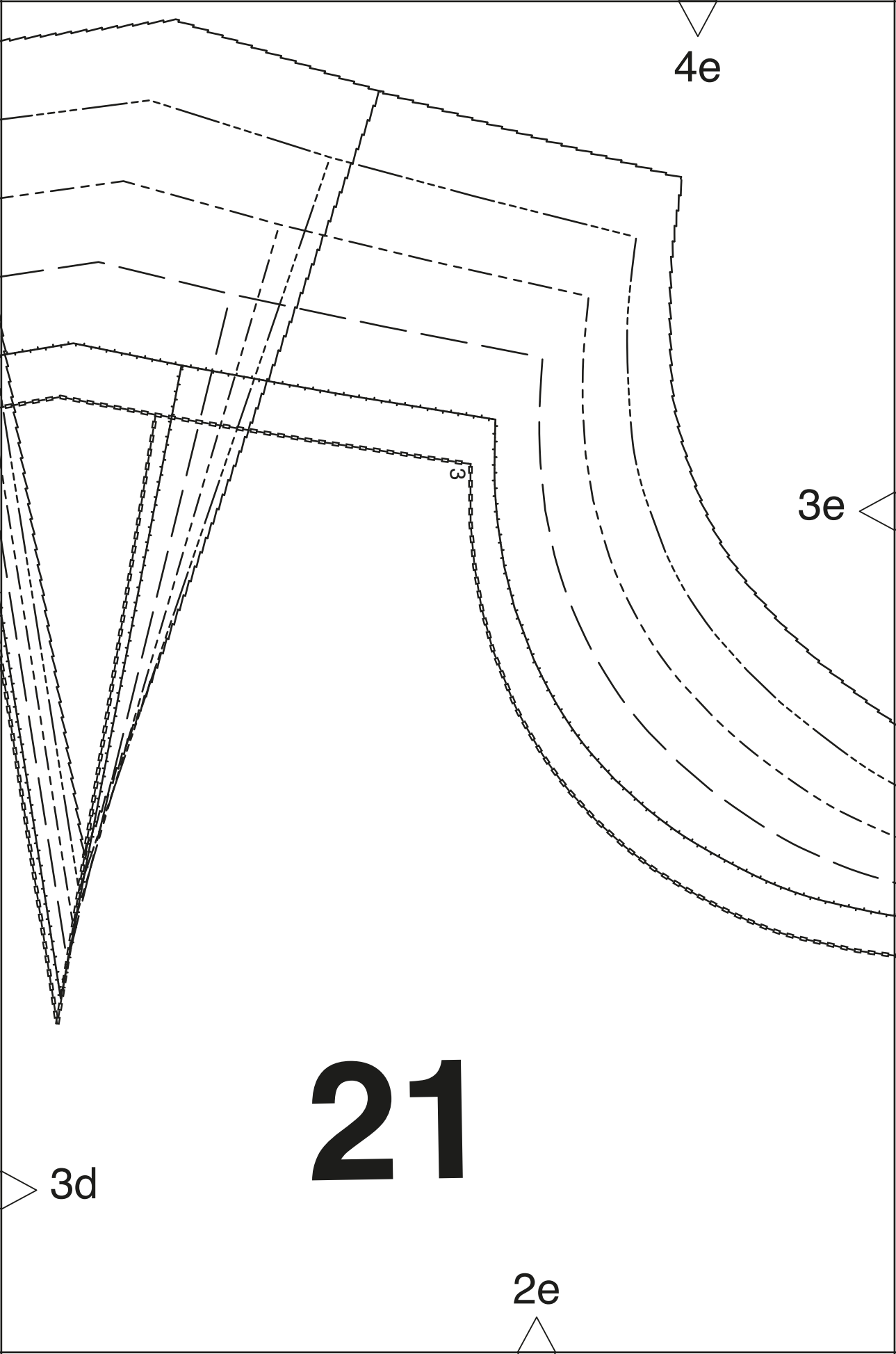

4f

3e

Kontrollquadrat / test square

Seitenlänge / side length  
10 cm (4 inches)

3f

2f

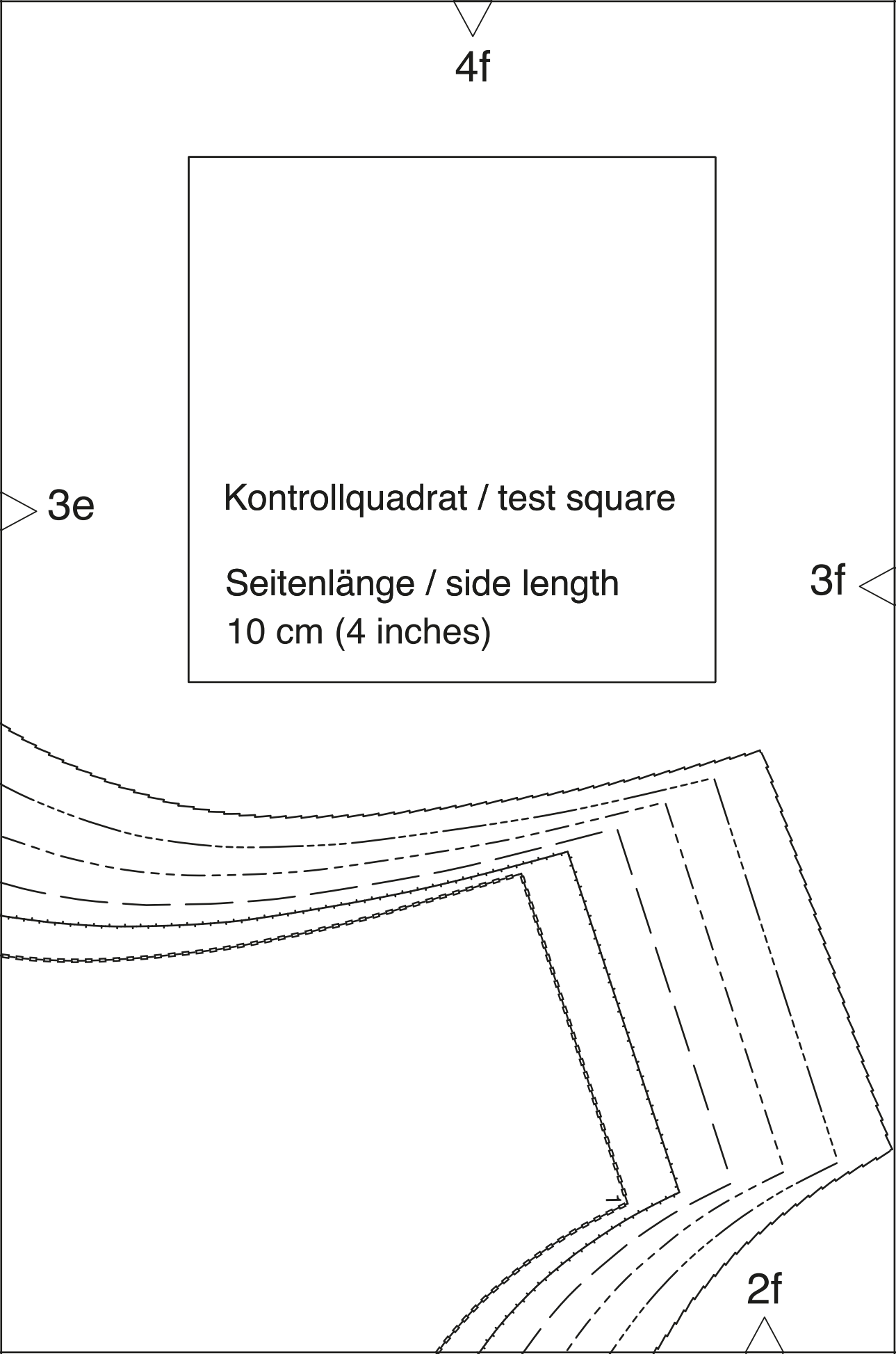

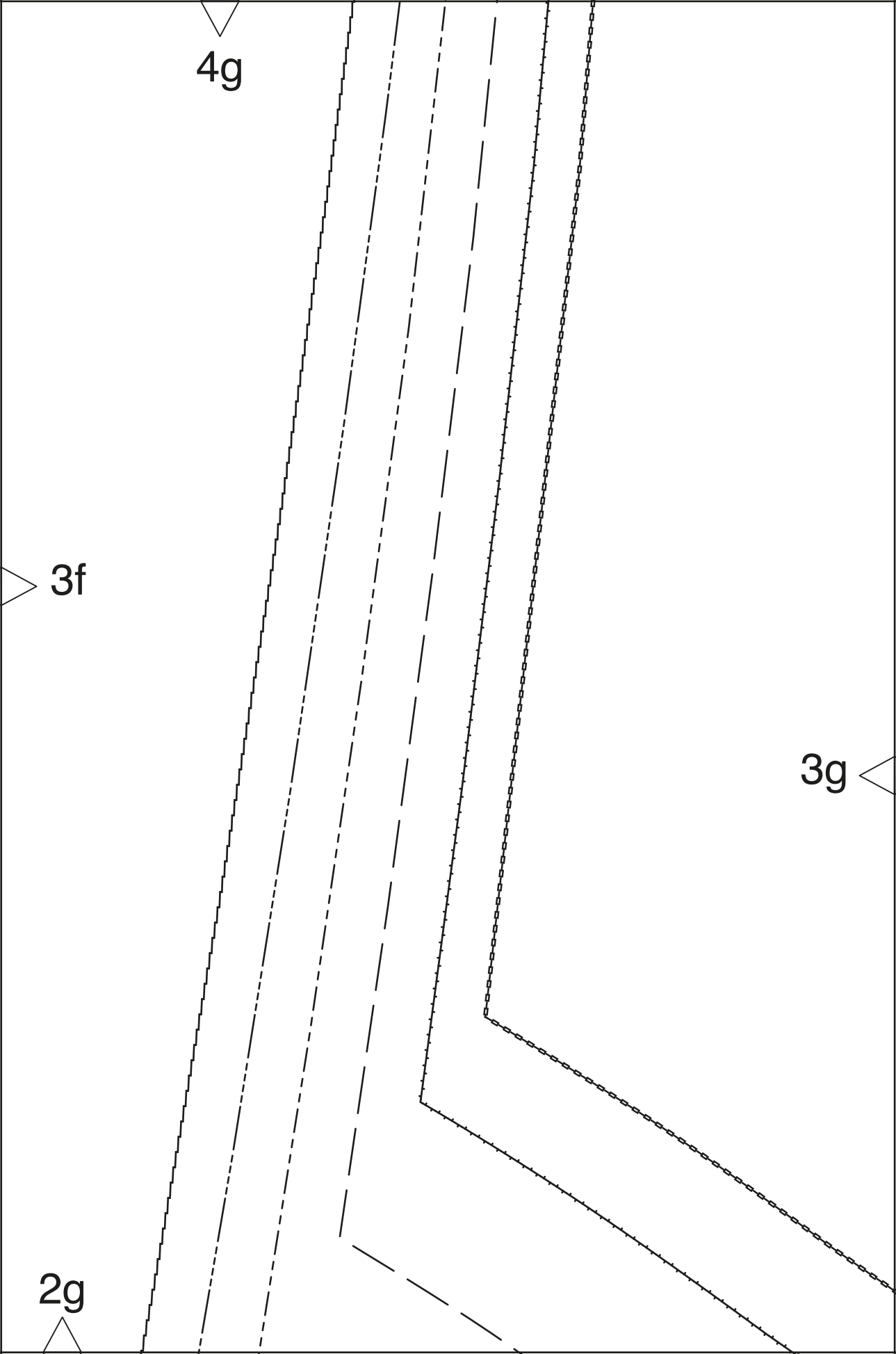

4h

2h

3g

3h



4i

2i

3h

3i

4j

3i

2j

Umbruch  
fold  
CTMB

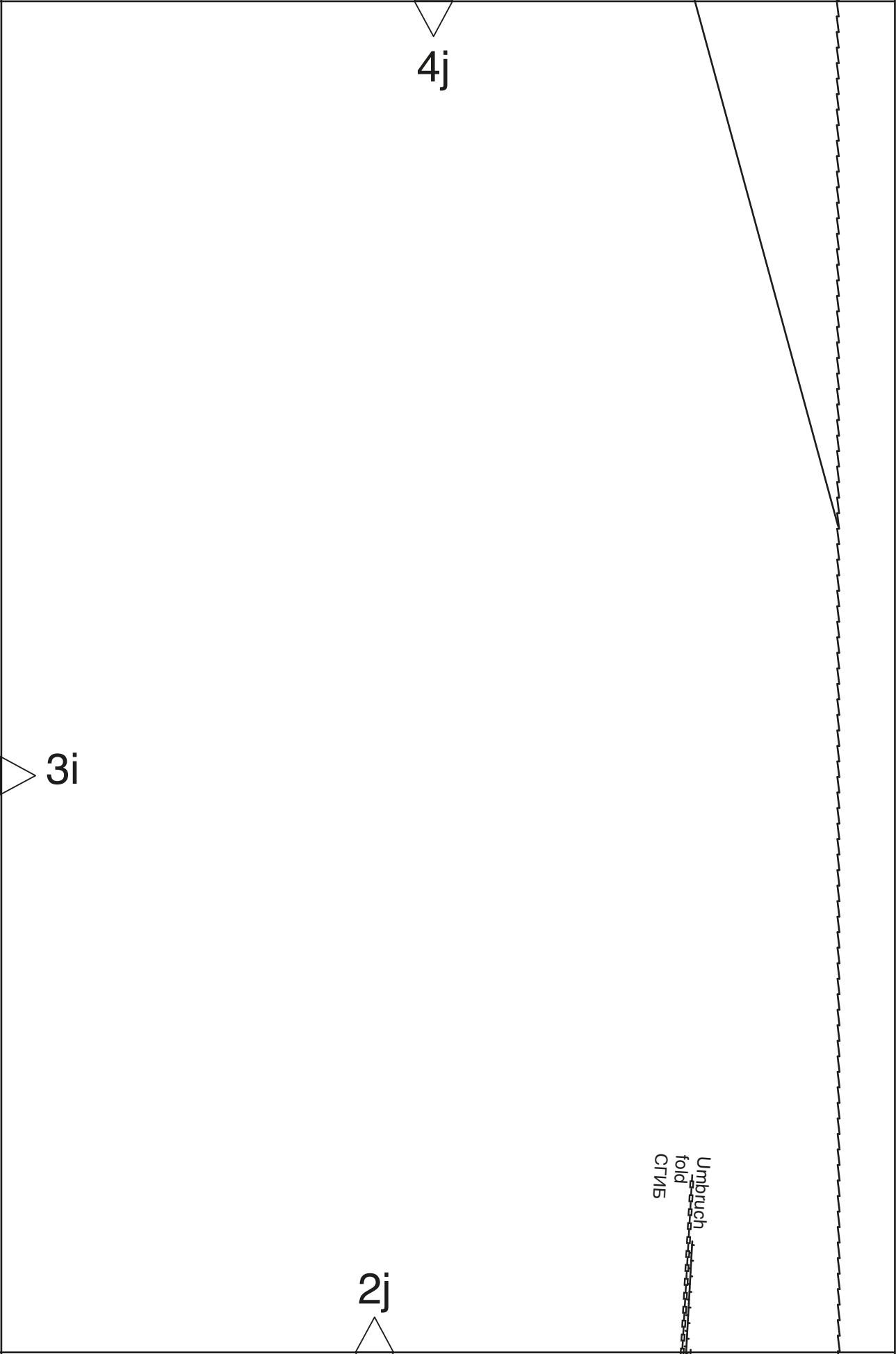



6a

5a

**burda**<sup>®</sup>  
www.burdastyle.de

4a



6b

5a

5b

3

4b

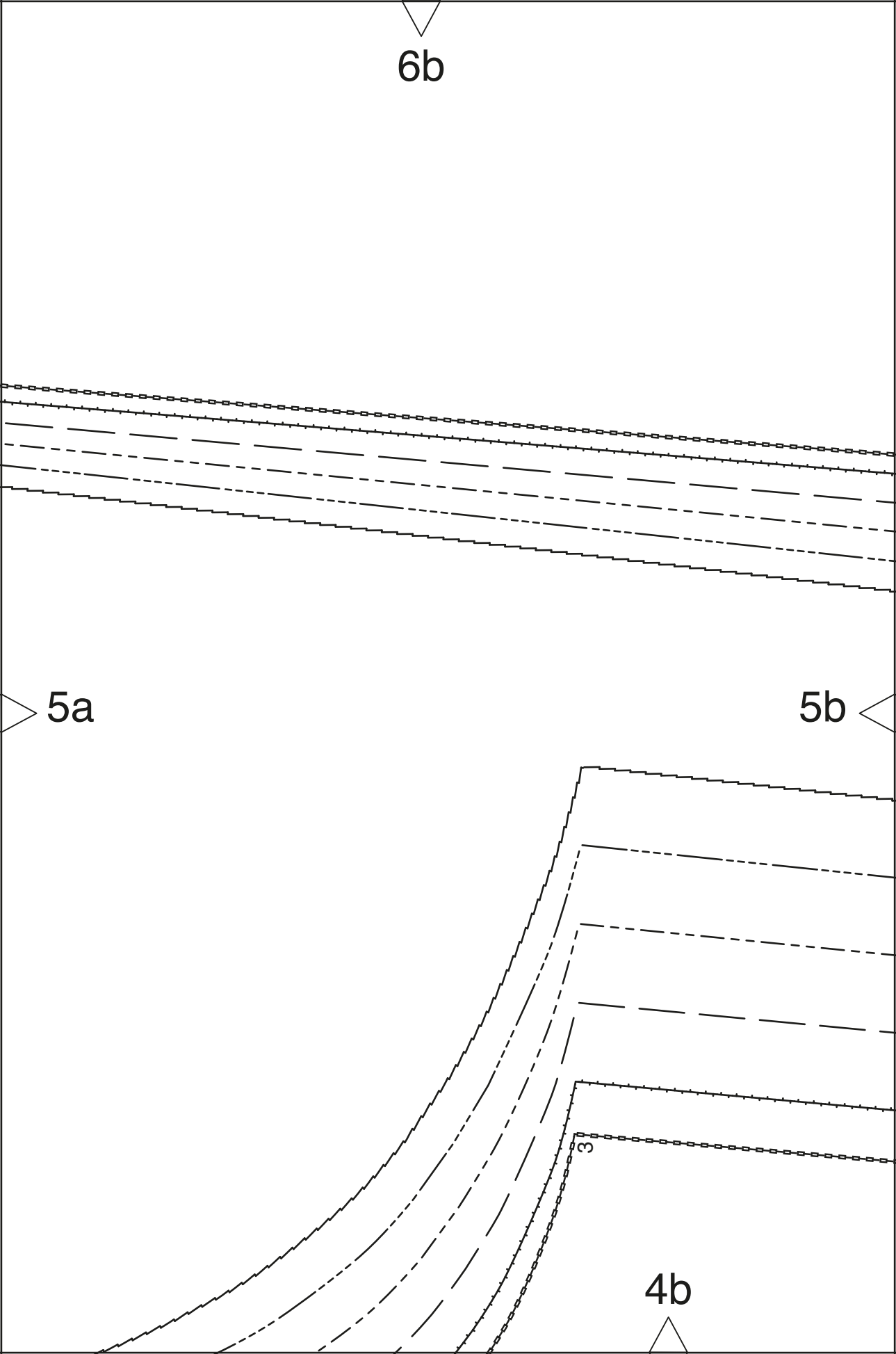

6c

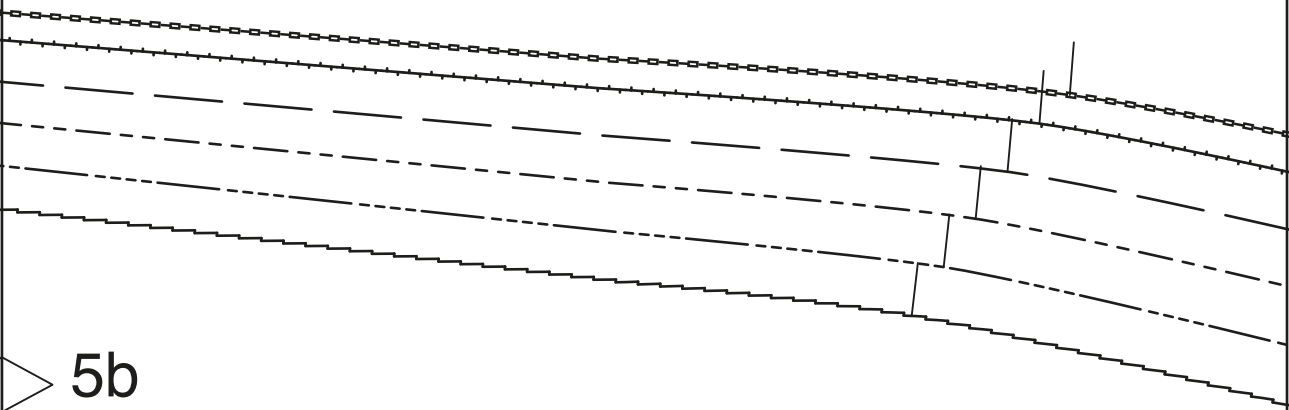

5b

5c

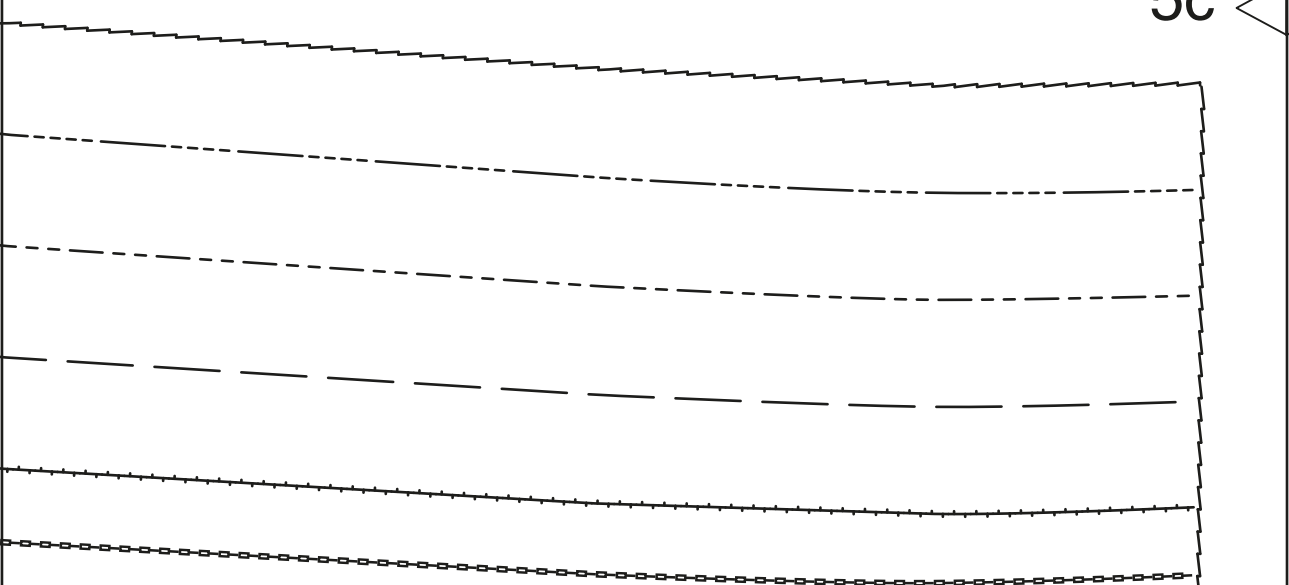

4c

6d

5c

5d

4d

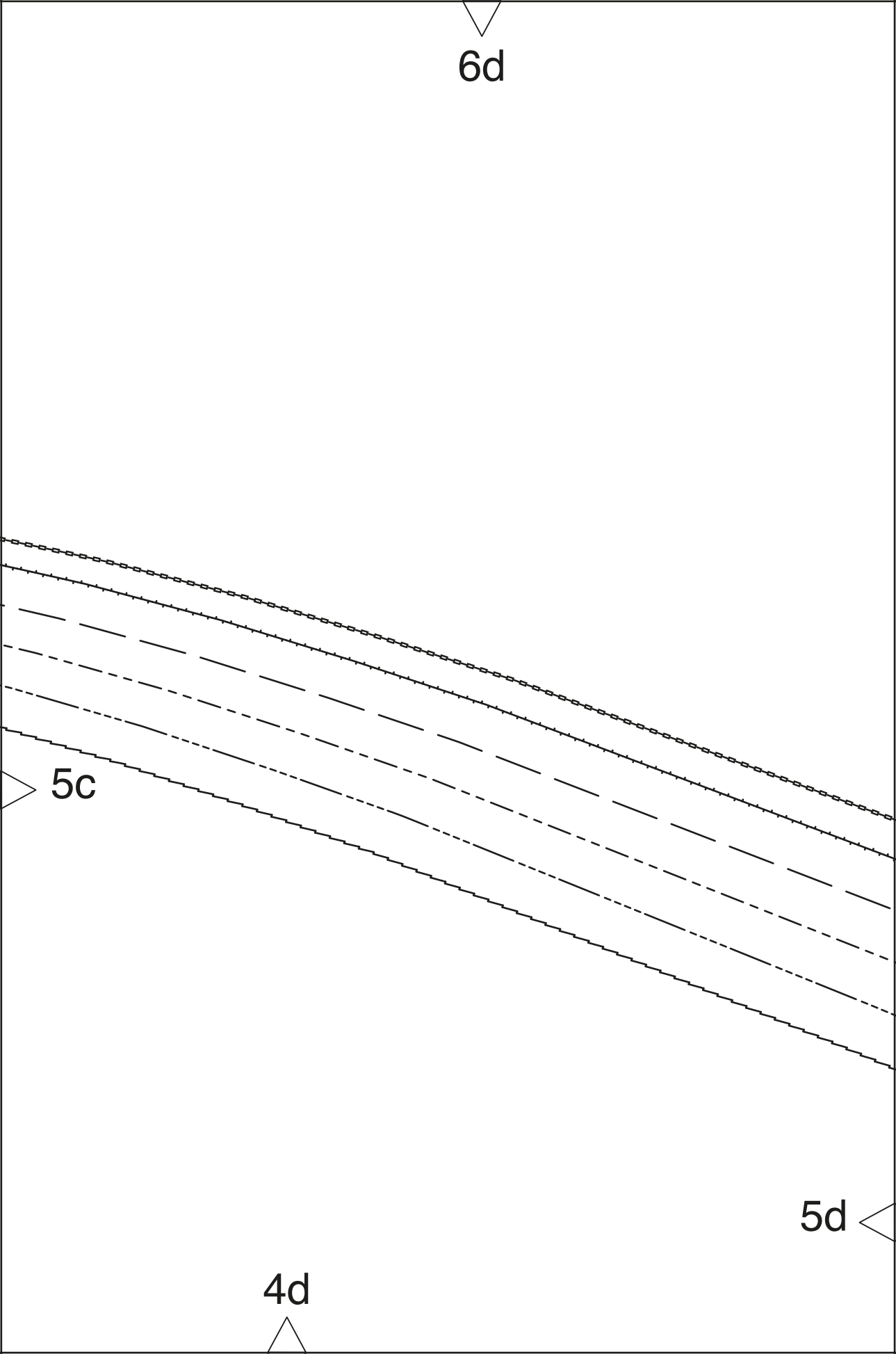

6e

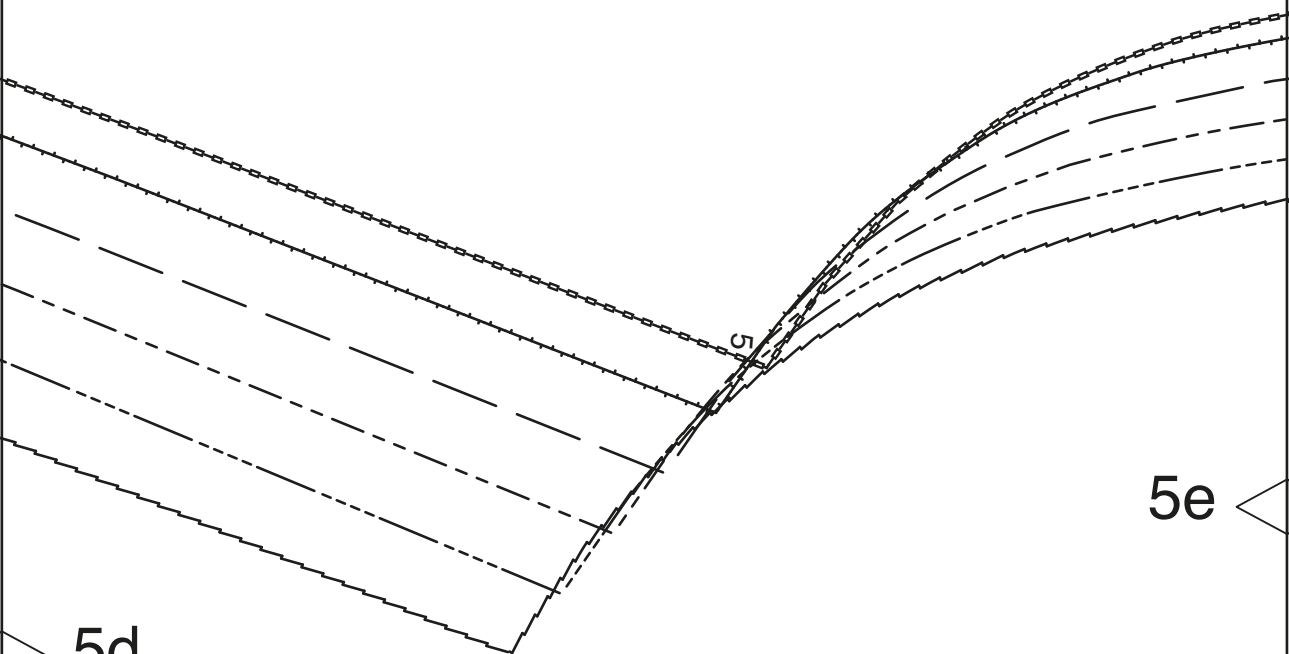

5d

5e

4e

6f 

vordere Mitte Naht  
center front seam  
ПЕРЕДНЯЯ СЕРЕДИНА ШОВ

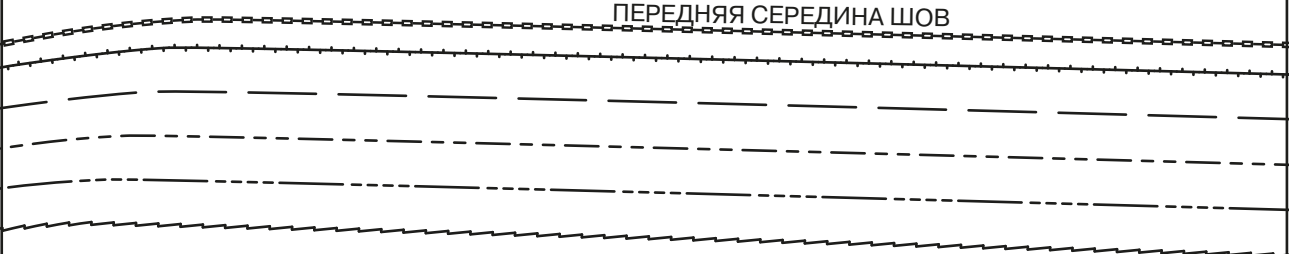

 5e

5f 

4f



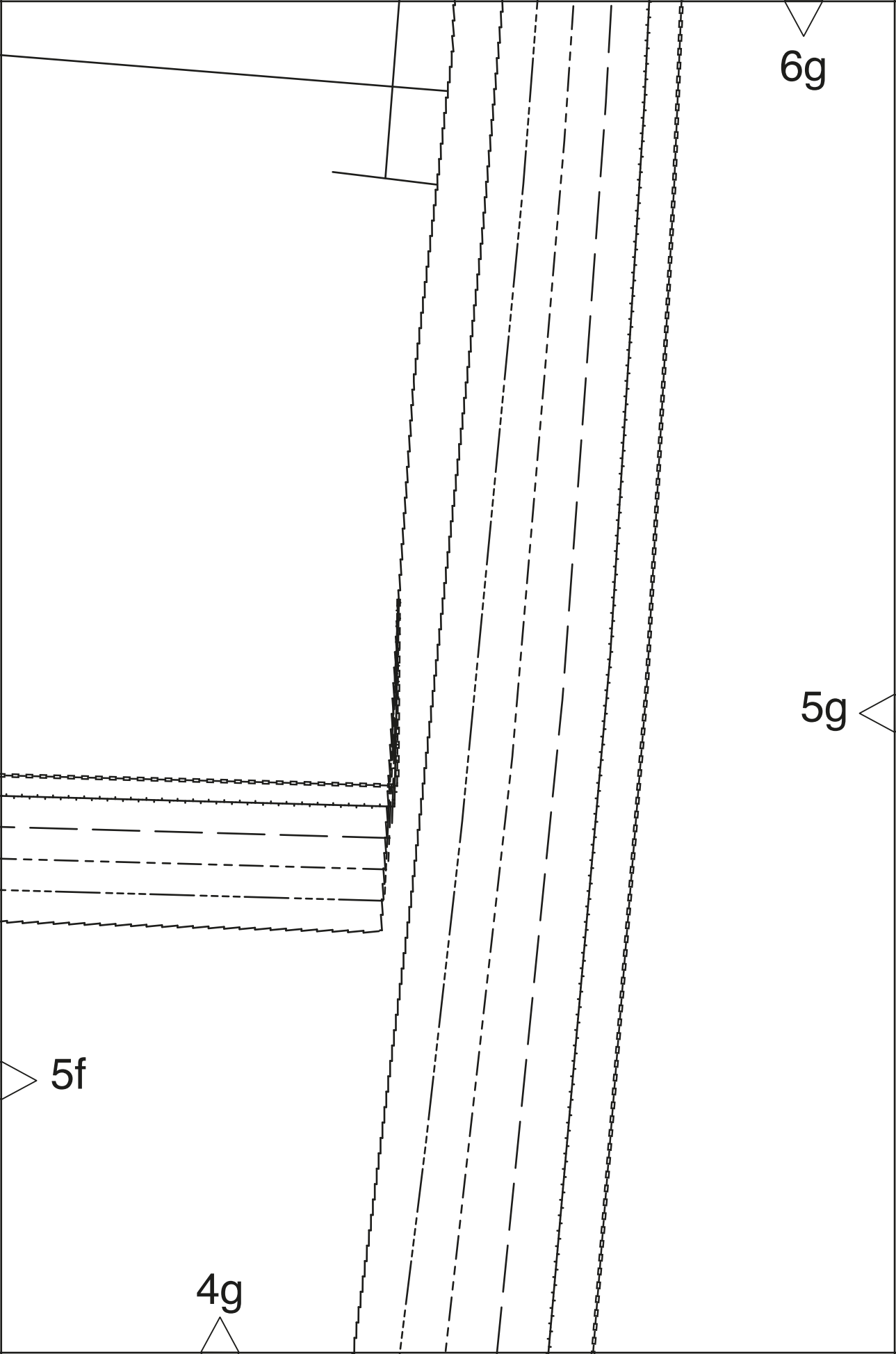

A square diagram with four external triangles. The top triangle is labeled '6h', the bottom triangle is labeled '4h', the left triangle is labeled '5g', and the right triangle is labeled '5h'. The triangles are oriented such that their vertices point outwards from the square's edges.

6h

4h

5g

5h

6i

5h

28

5i

4i



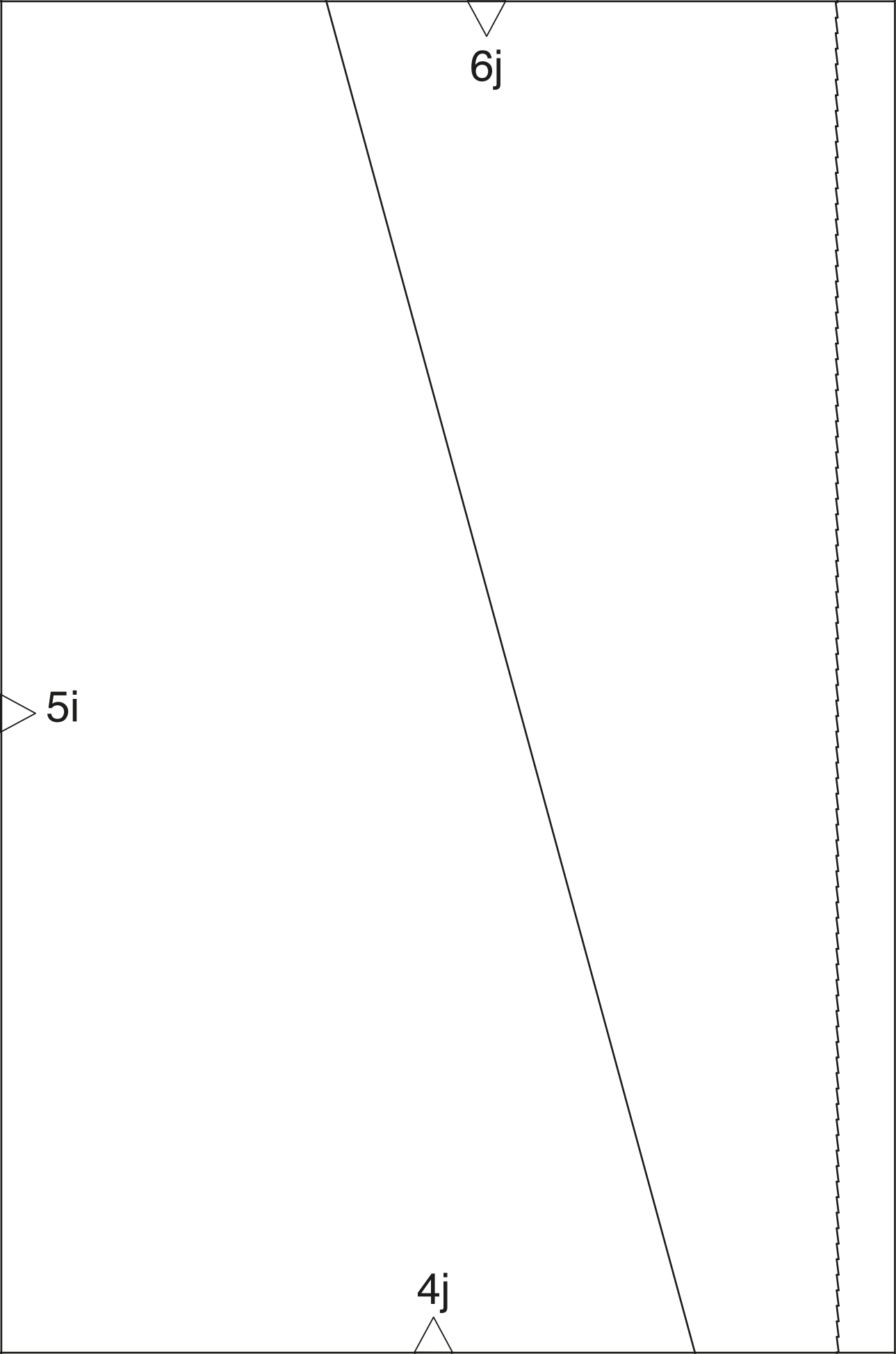

8a

7a

6a

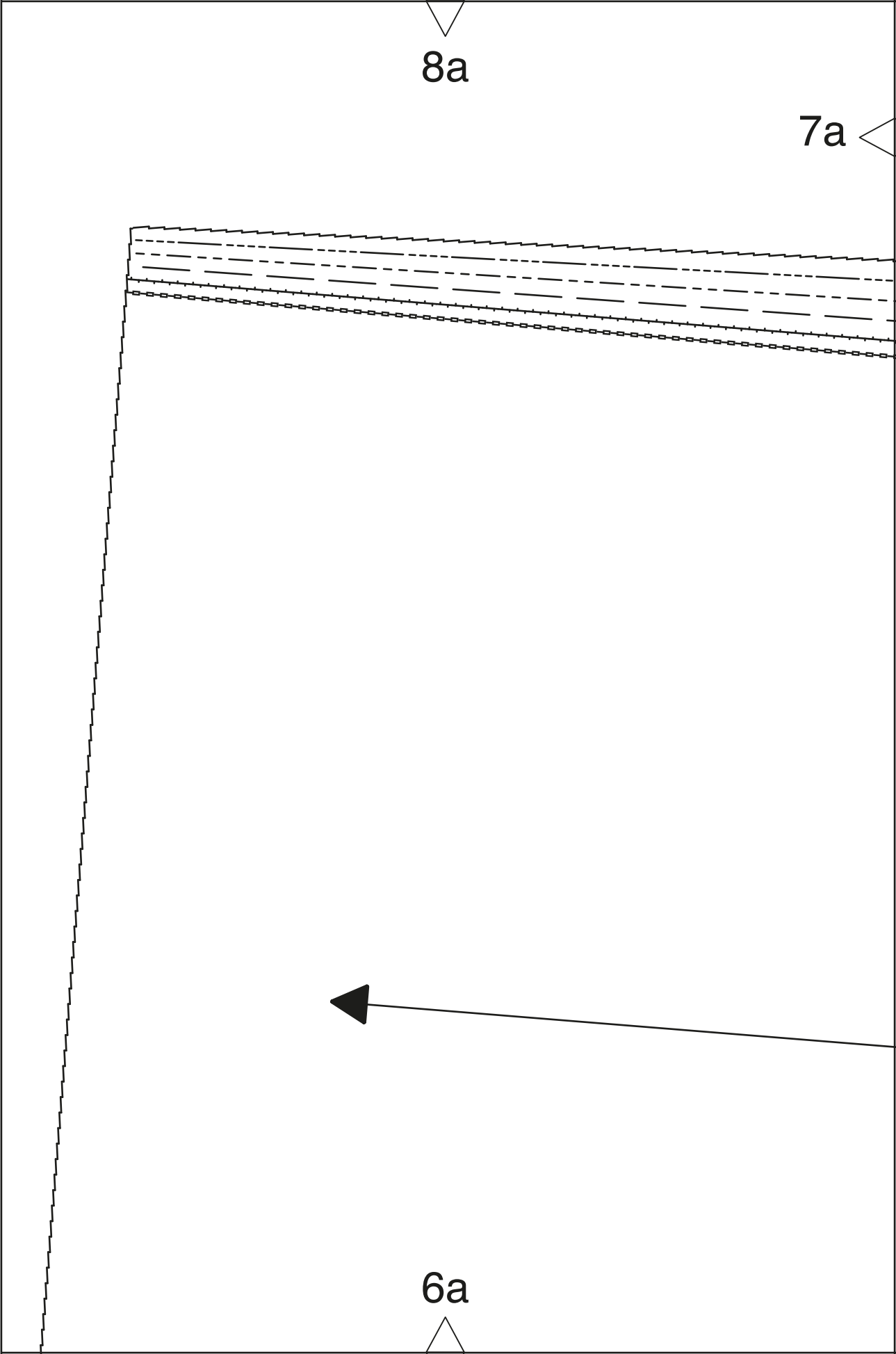

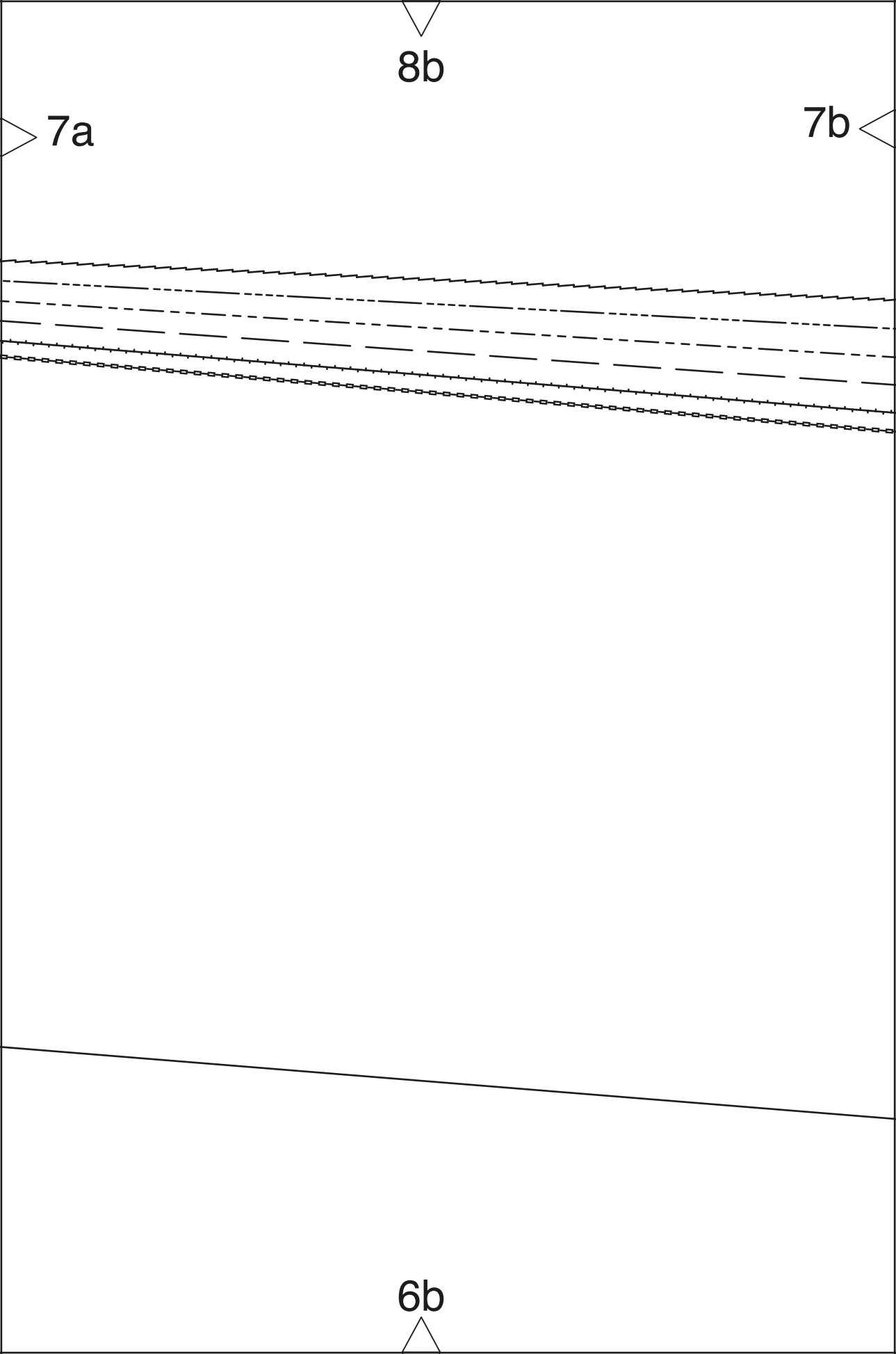

8c

7b

7c

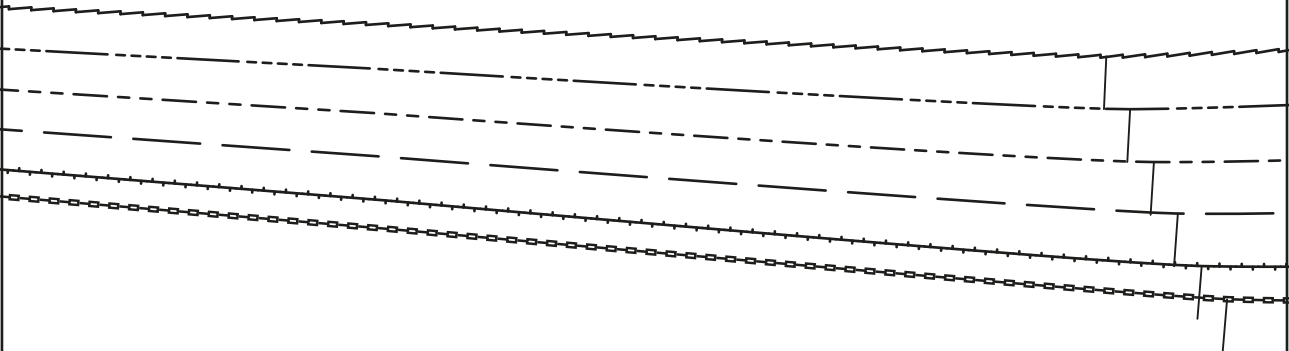

Fadenlauf  
straight grain  
НАПРАВЛЕНИЕ НИТИ

6c

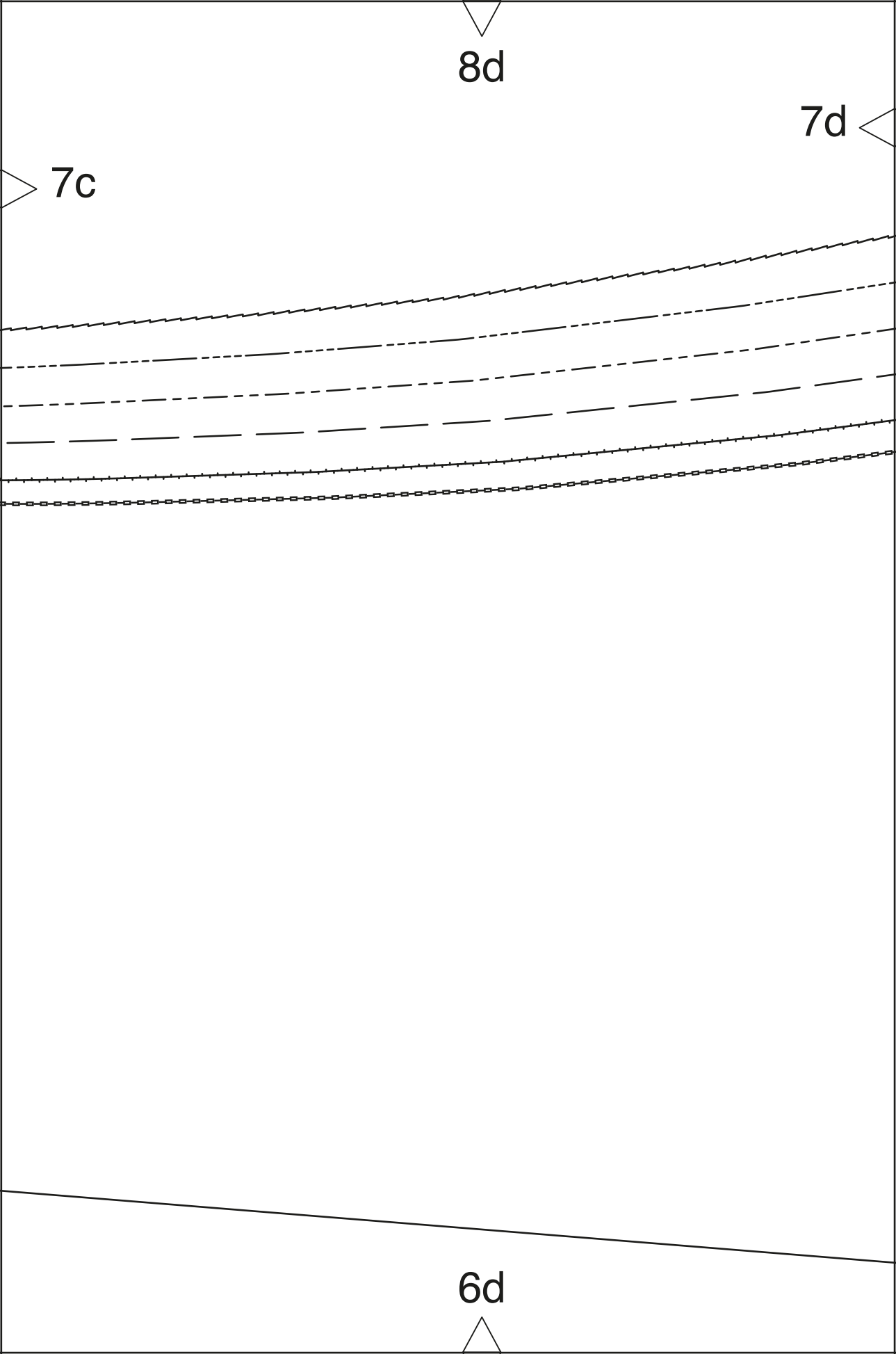

8e

7d

7e

23

6e

8f

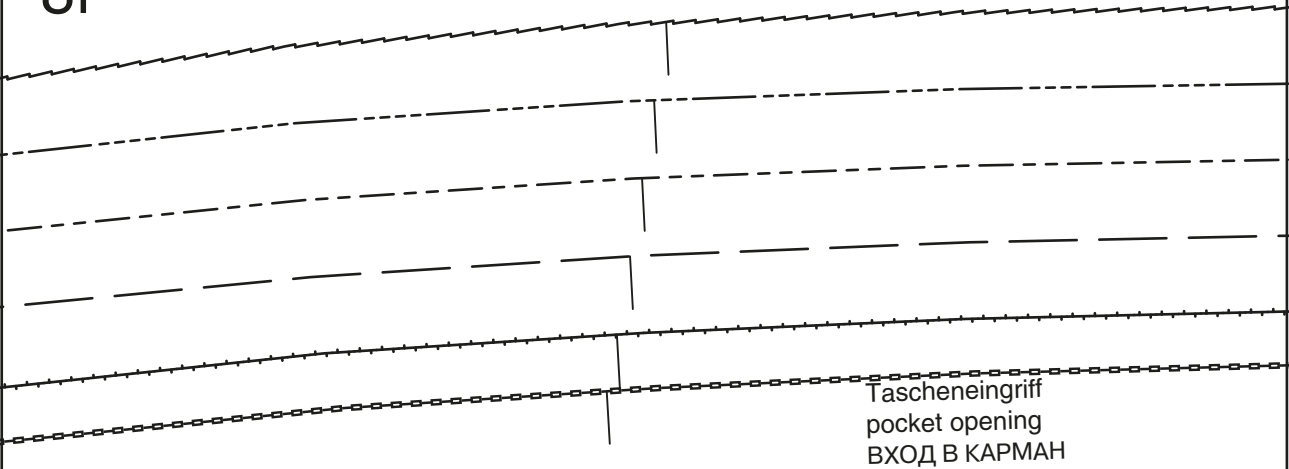

Tascheneingriff  
pocket opening  
ВХОД В КАРМАН

7e

7f

6f

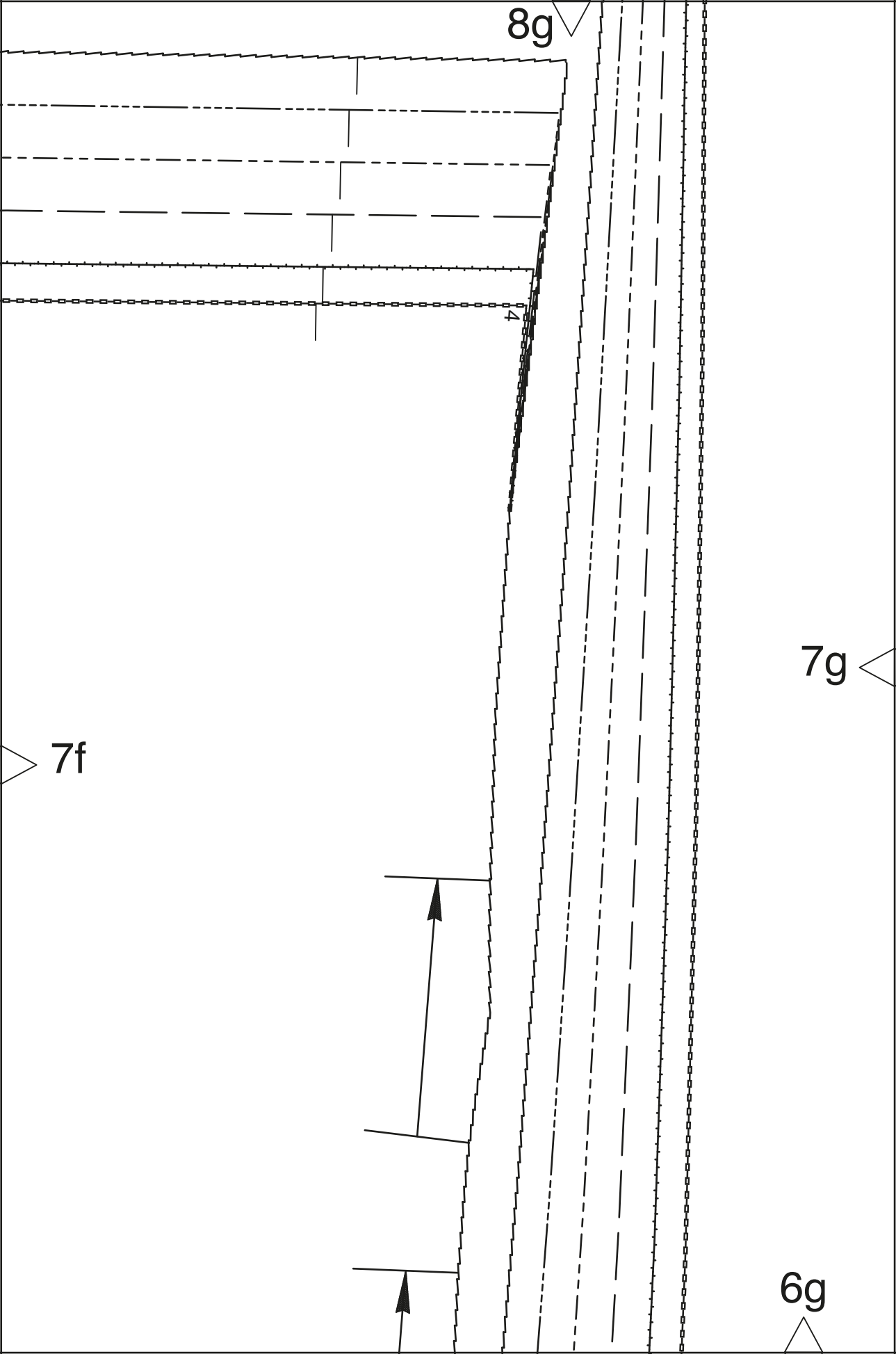





8h

6h

7g

7h

8i

6i

7h

7i

8j

7i

Fadenlauf  
straight grain  
НАПРАВЛЕНИЕ НИТКИ

6j

10a



9a

8a

10b

8b

9a

9b

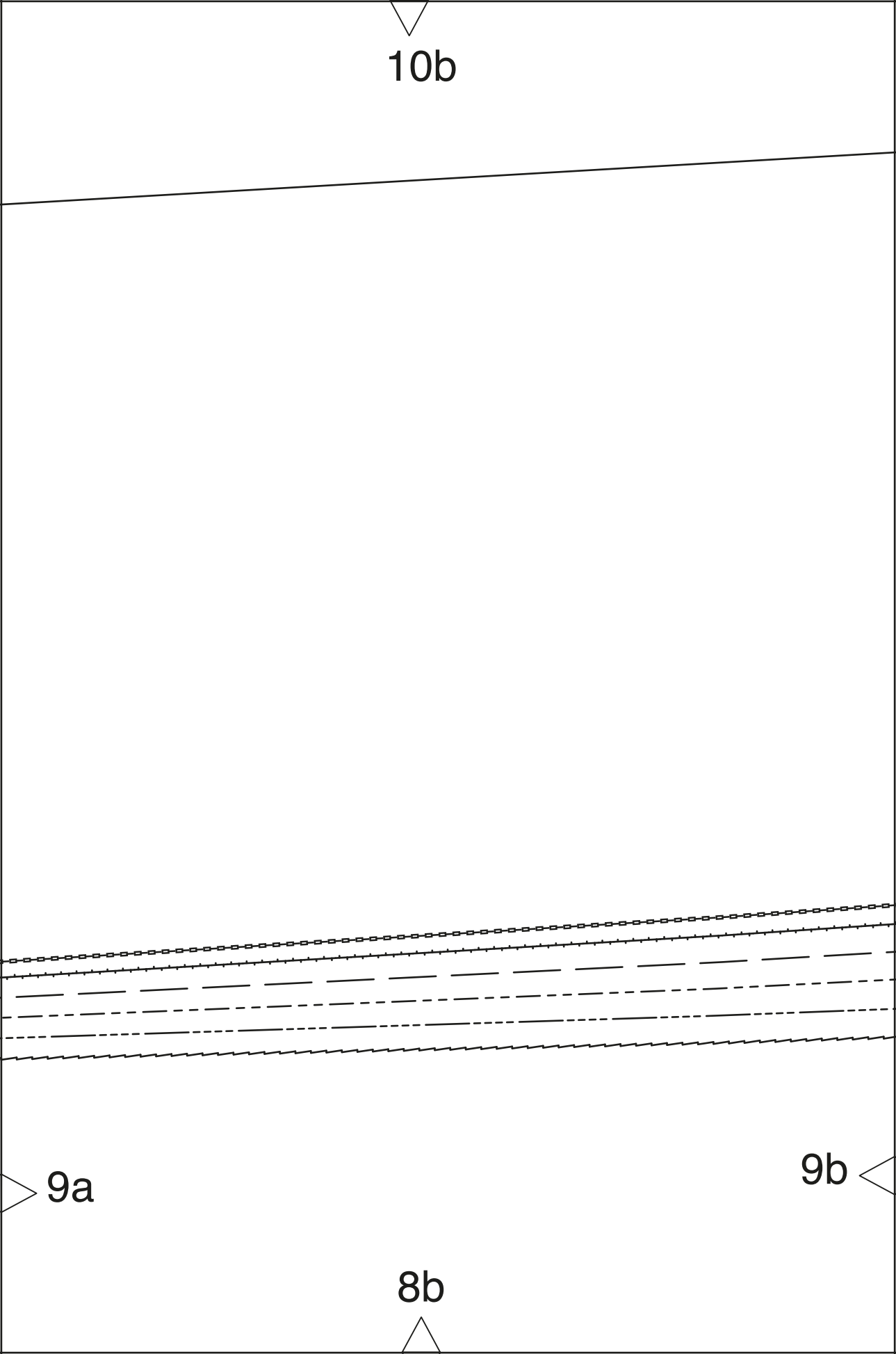

10c

8c

9b

9c

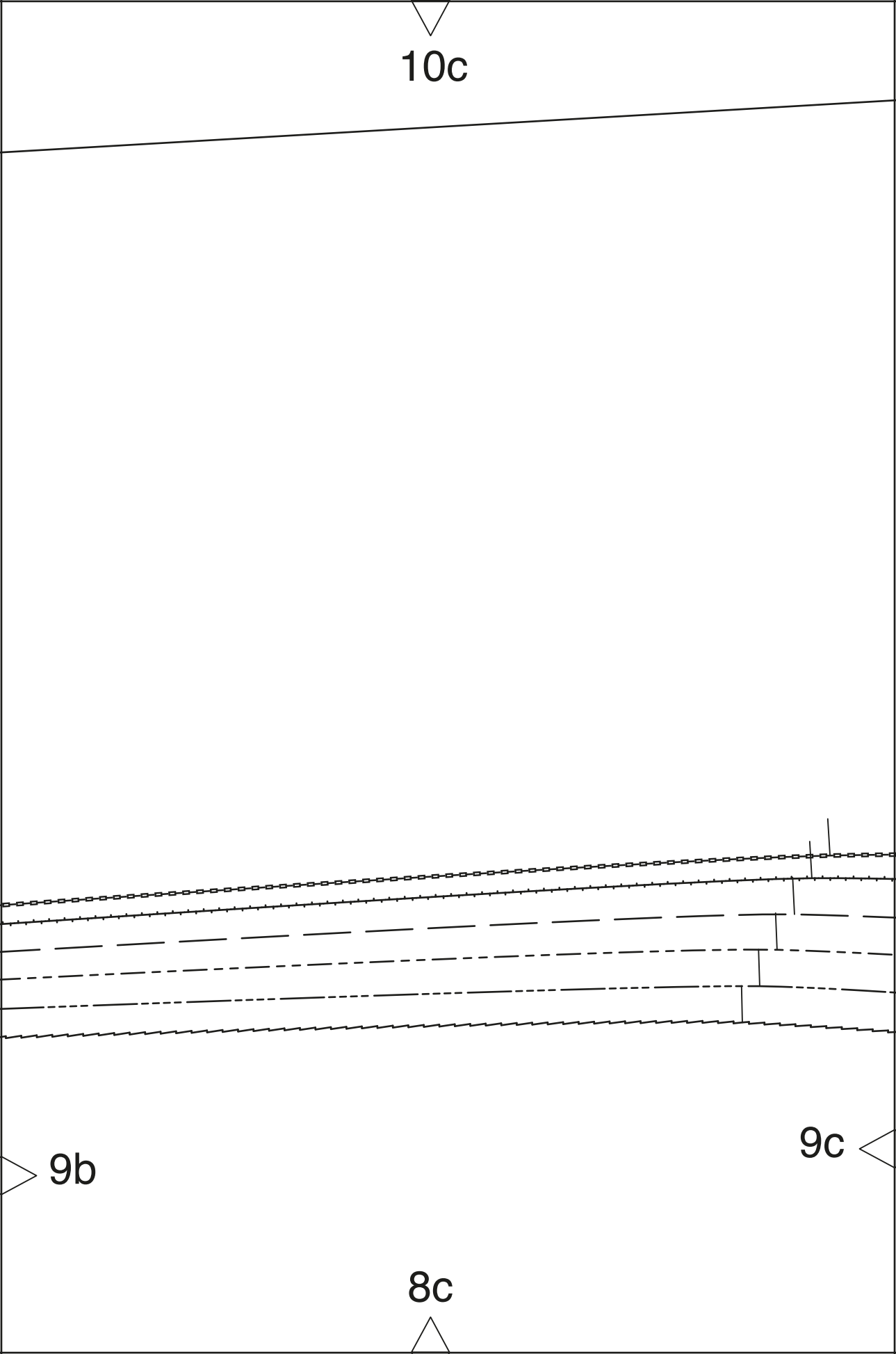

10d

Fadenlauf  
straight grain  
НАПРАВЛЕНИЕ НИТИ

9c

9d

8d



10e 

# 24

9e 

 9d

8e 



10f

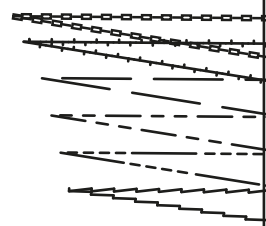

9e

9f

8f

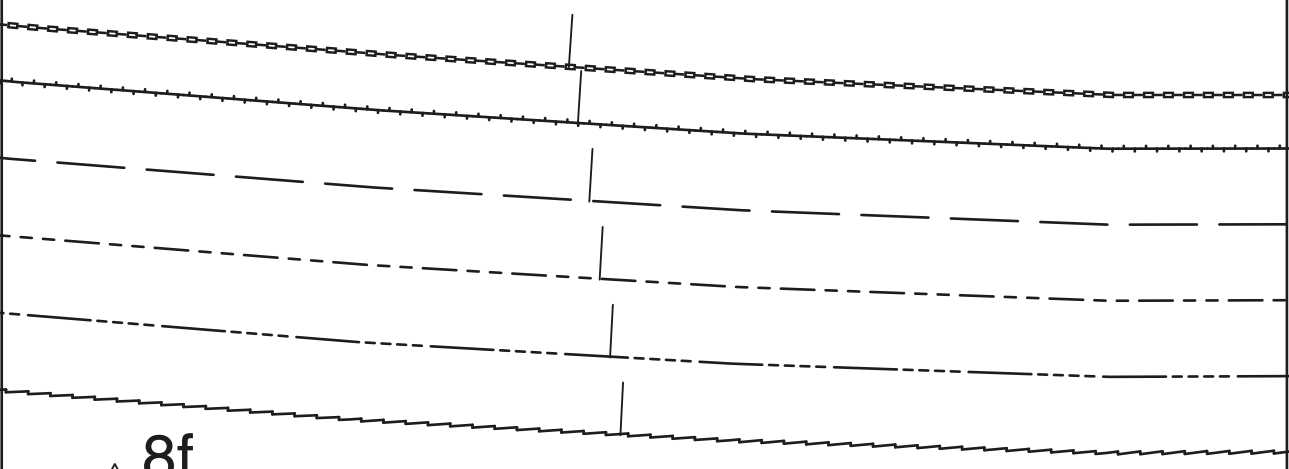

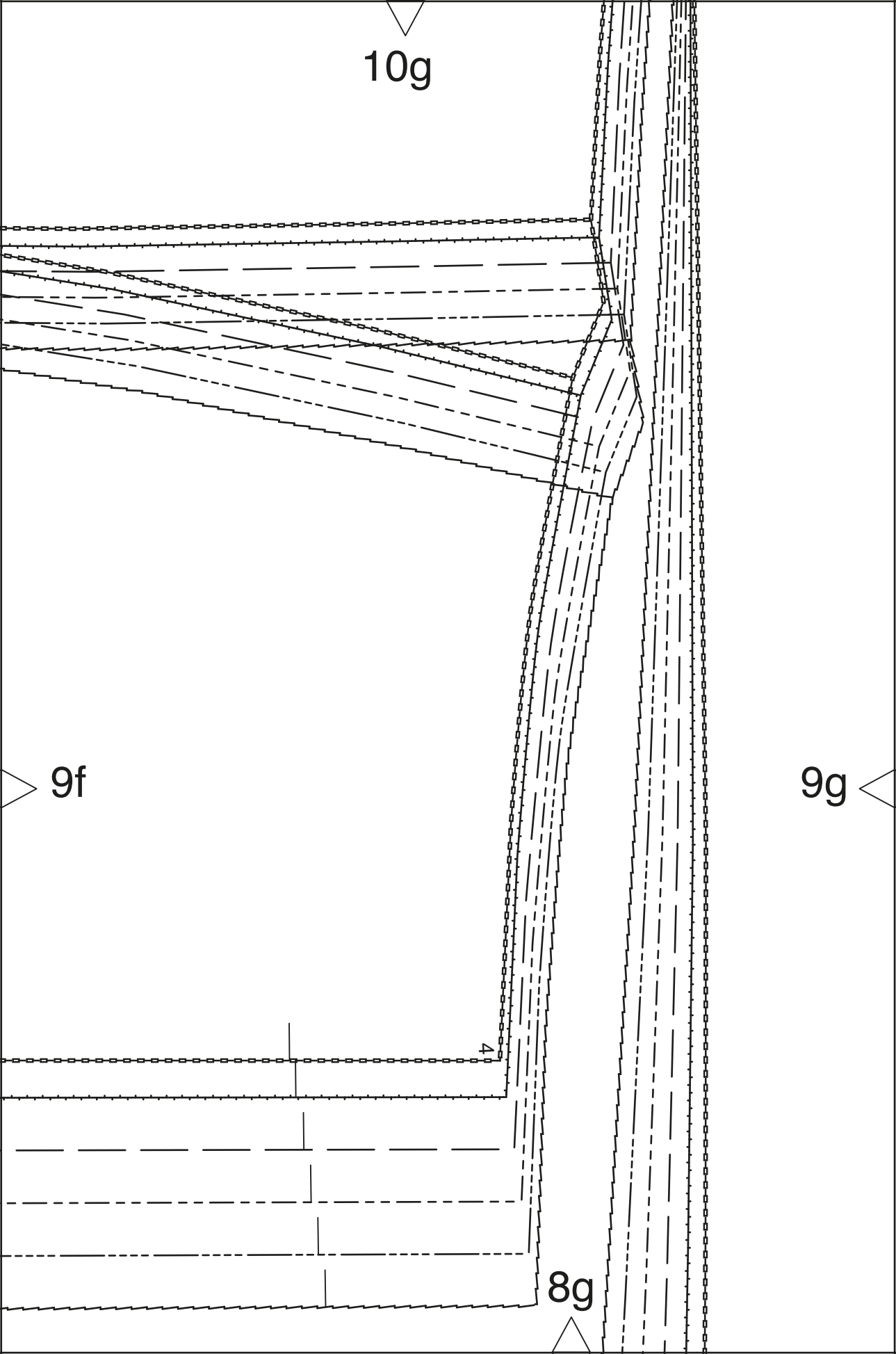

A square is shown with four external triangles. The top triangle is labeled 10h, the bottom triangle is labeled 8h, the left triangle is labeled 9g, and the right triangle is labeled 9h. The triangles are oriented such that their vertices point outwards from the square.

10h

8h

9g

9h

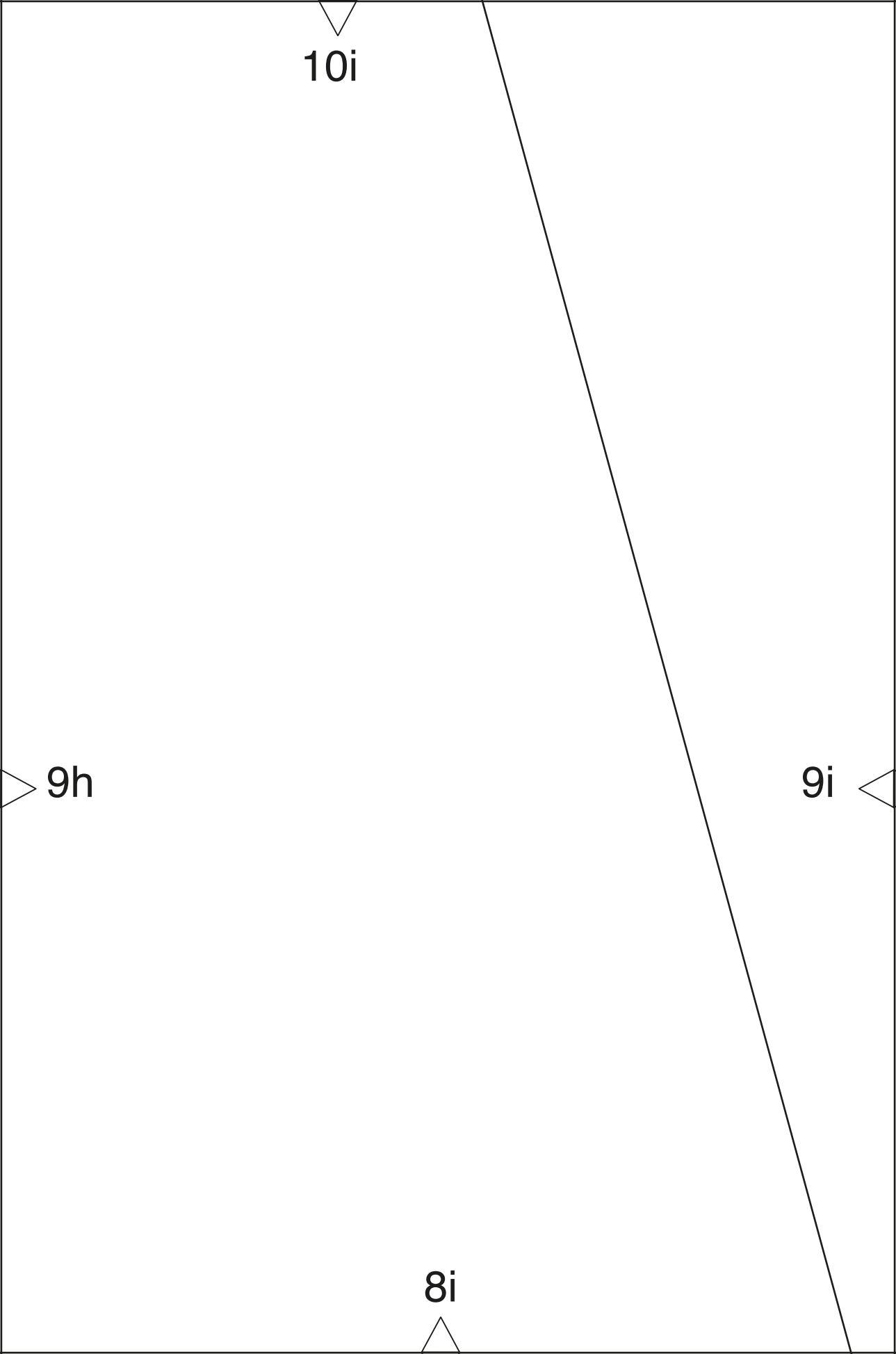

$10j$

$9i$

$8j$

11a

10a

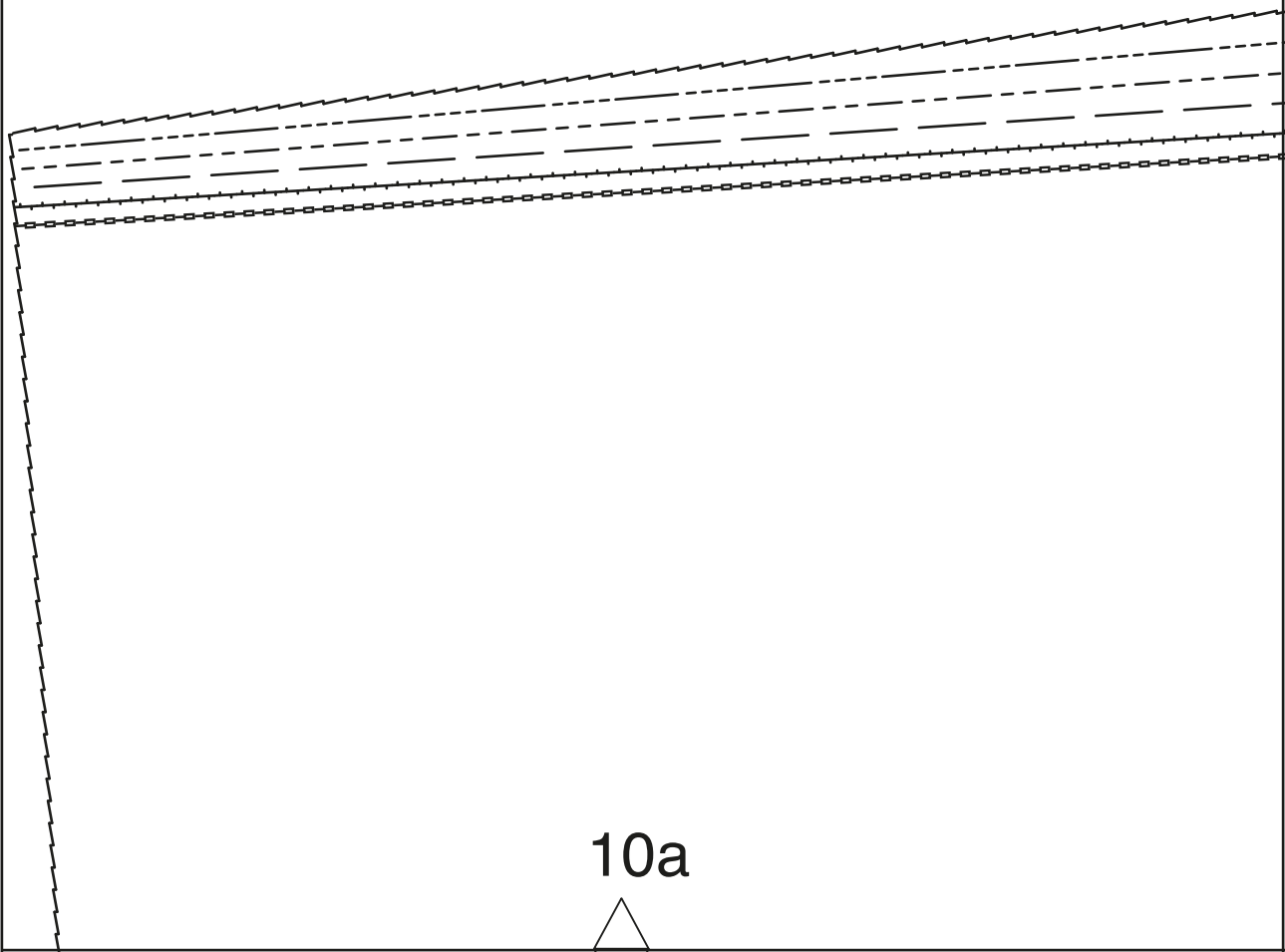

11a

11b

10b

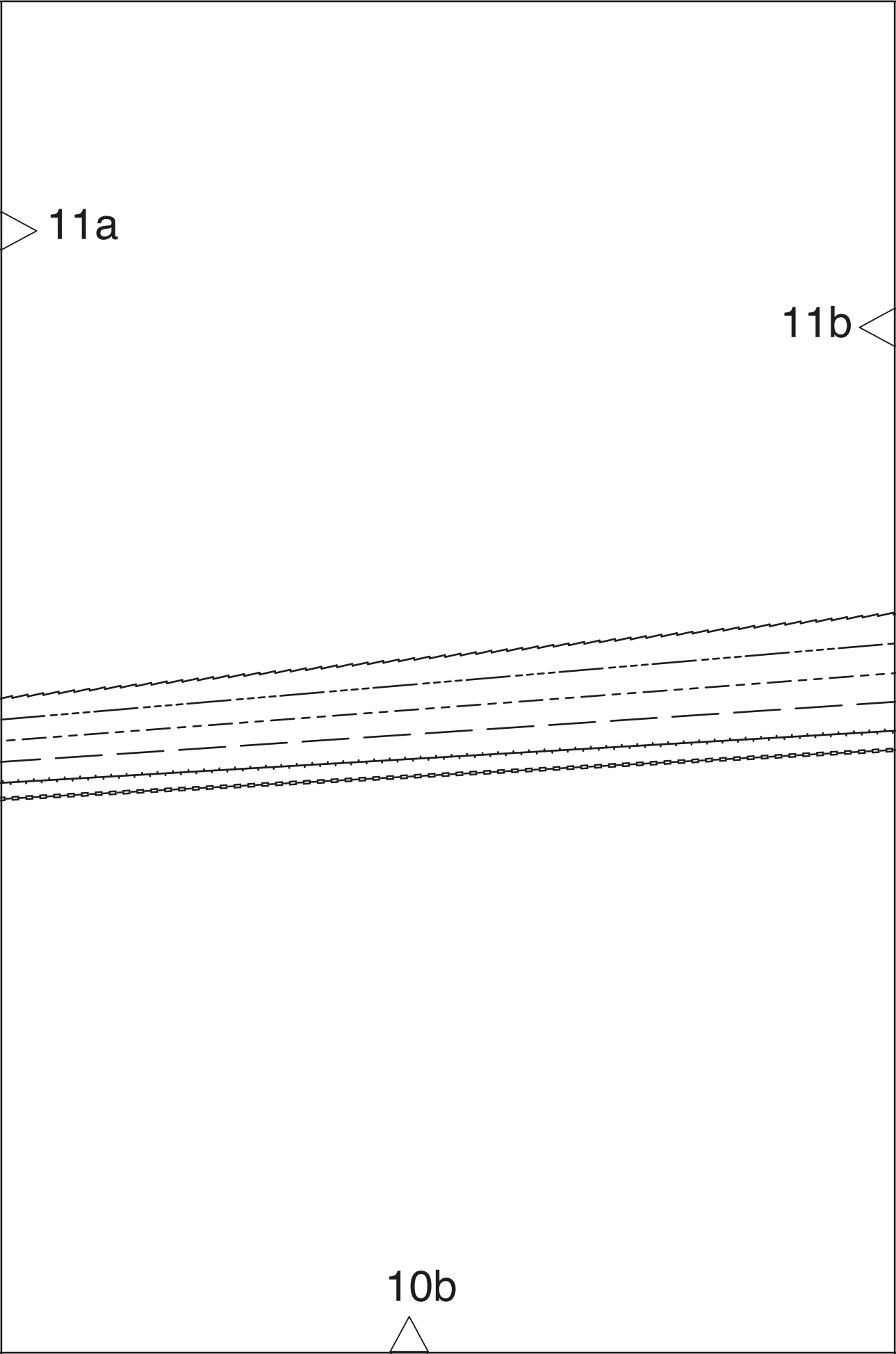

11b

11c

10c

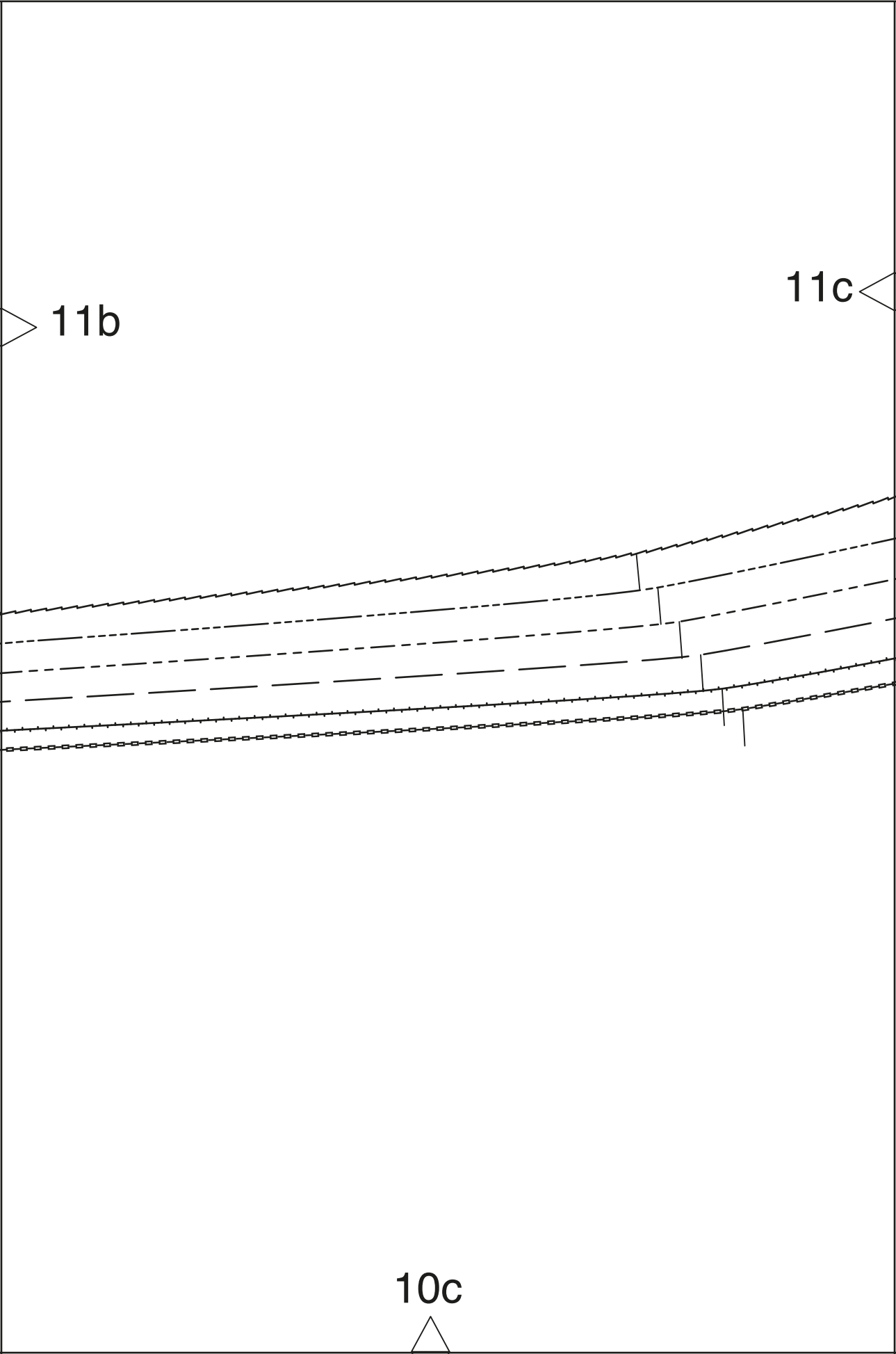



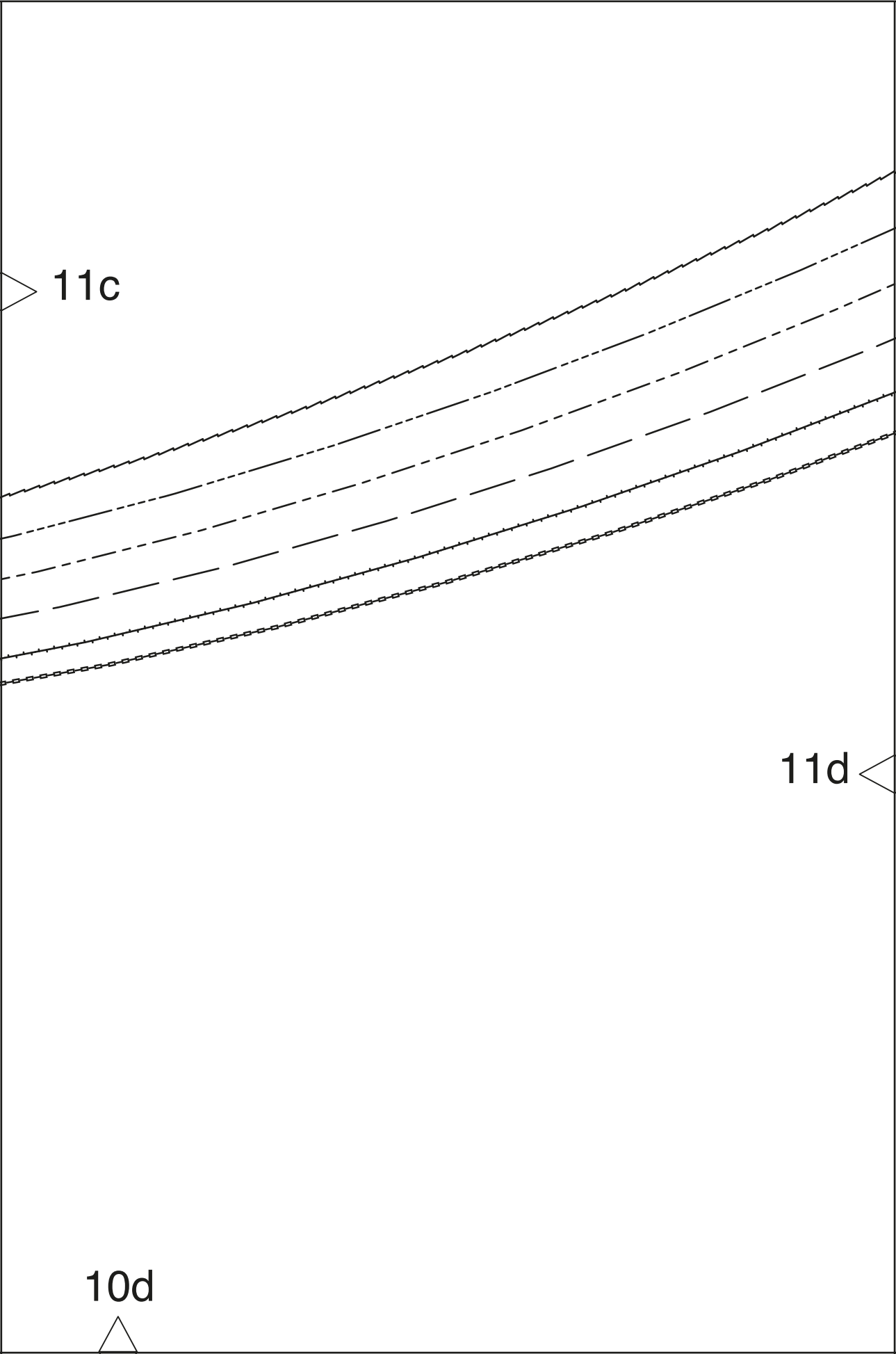

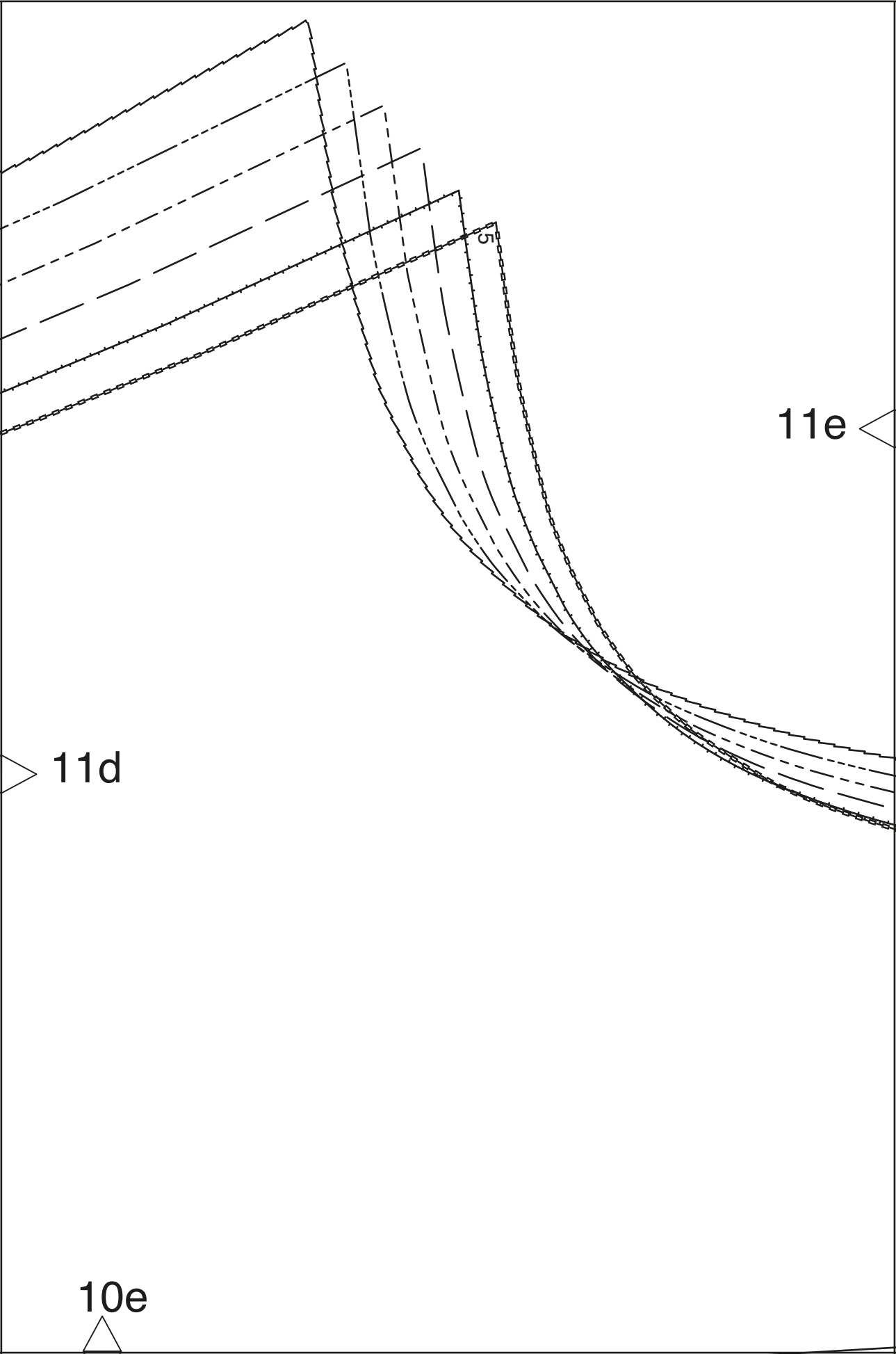

11f

11e

25

Naht  
seam  
ШОВ

10f

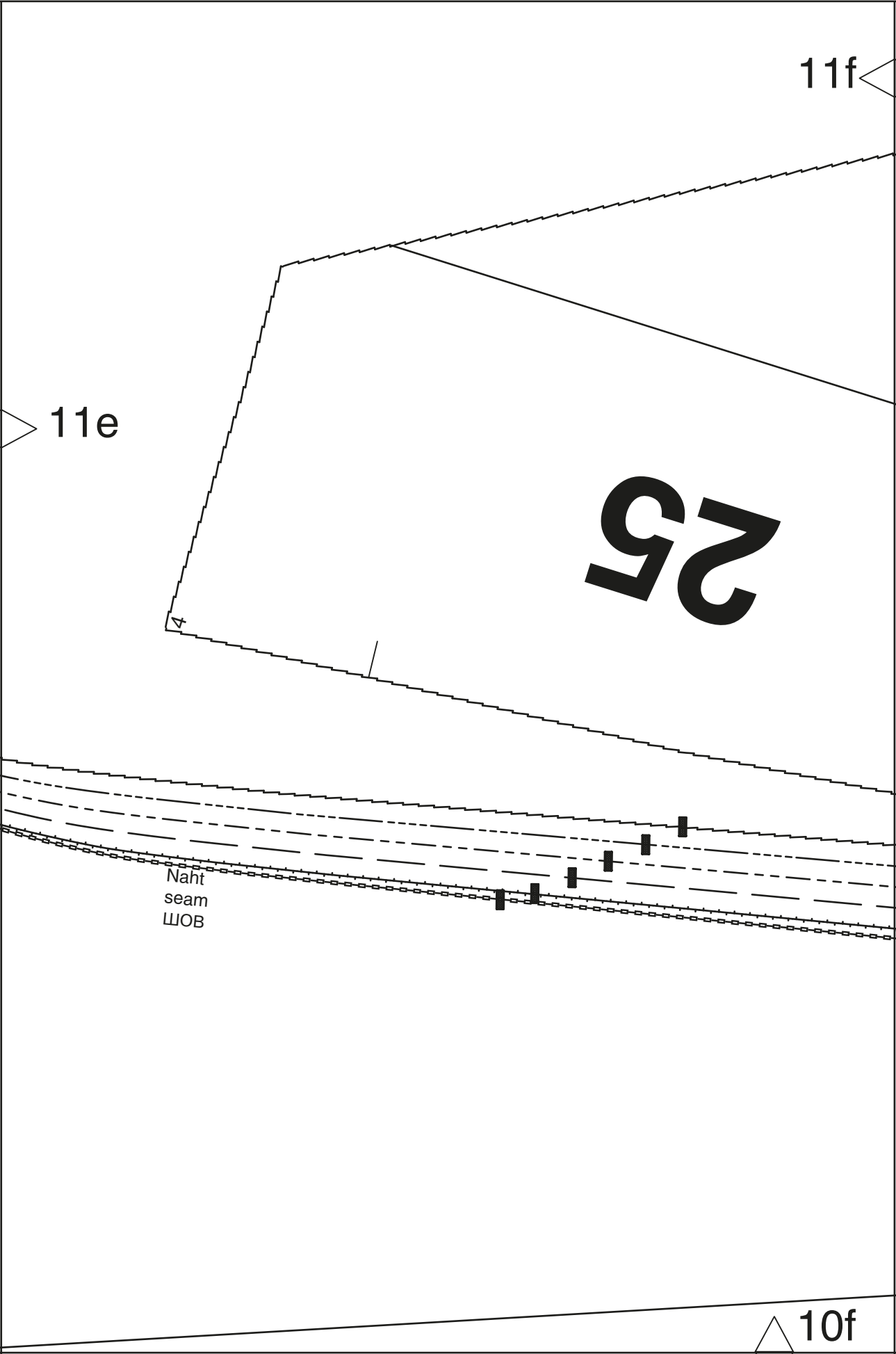

11f

ИЛИ  
НАПРАВЛЕНИЕ НИТИ  
straight grain  
Fadenlauf



11g

rückwärtige Mitte Reißverschluss  
center back zipper  
ЗАДНЯЯ СЕРЕДИНА ЗАСТЕЖКА-МОЛНИЯ

10g

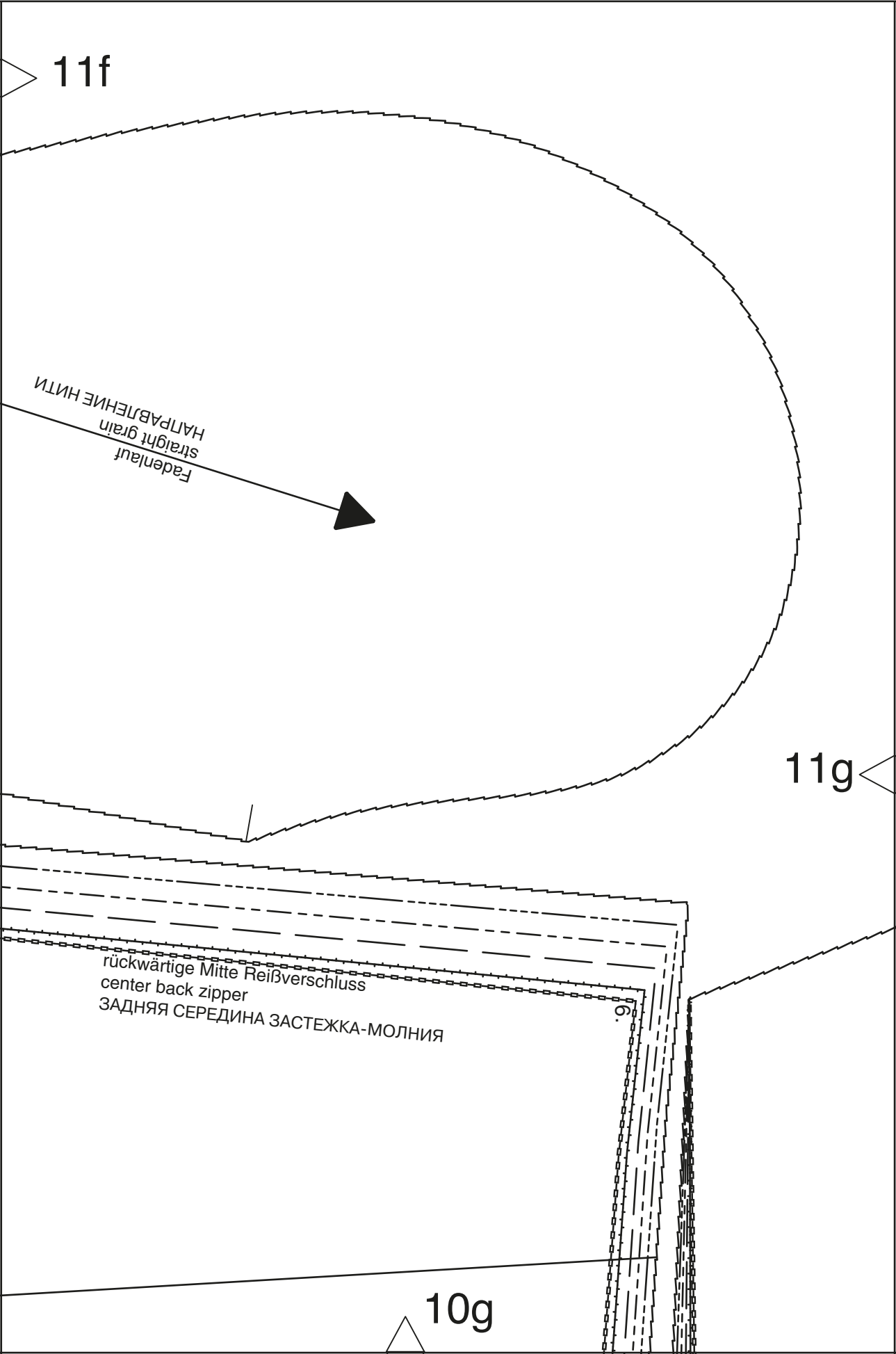

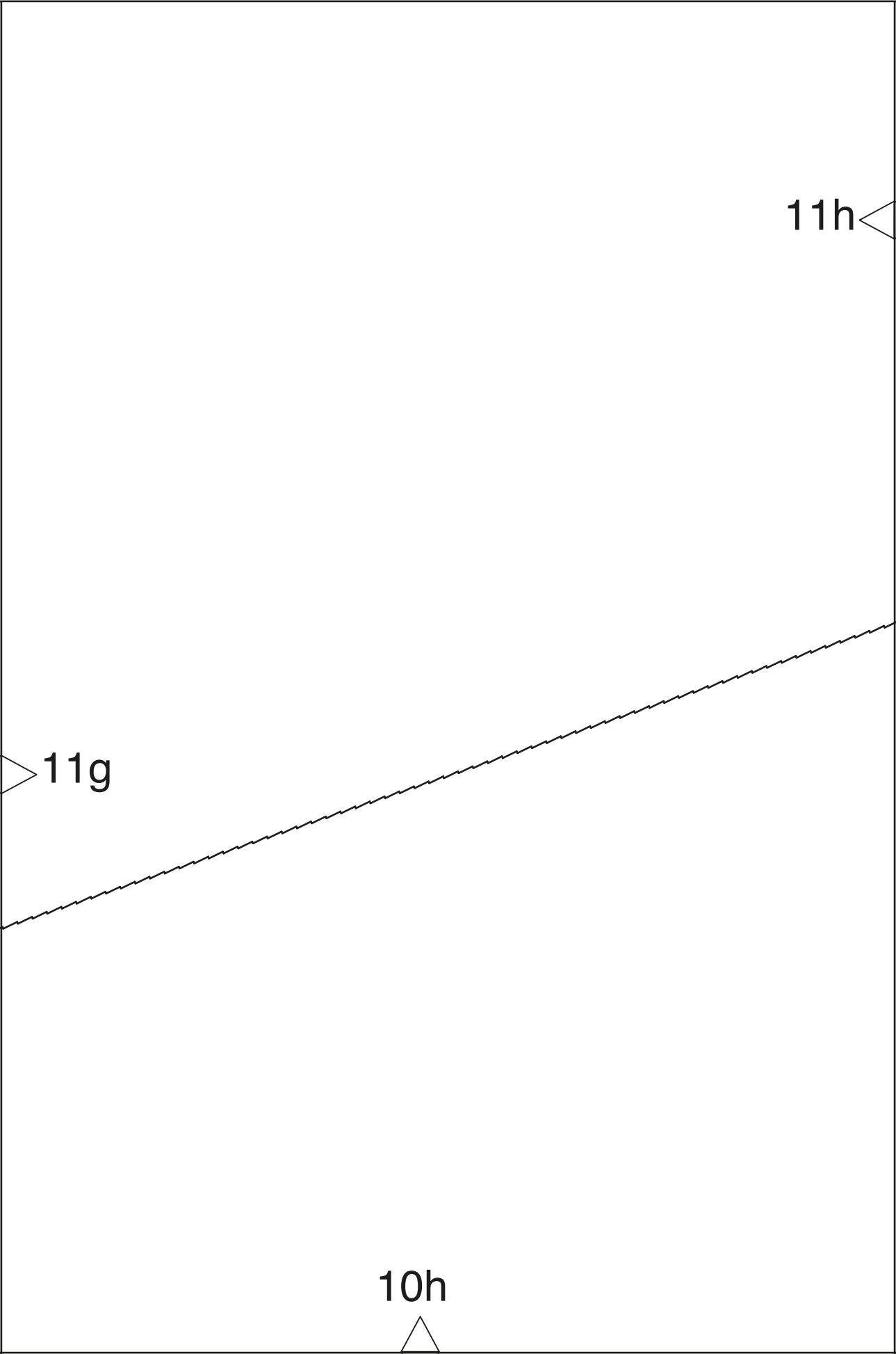

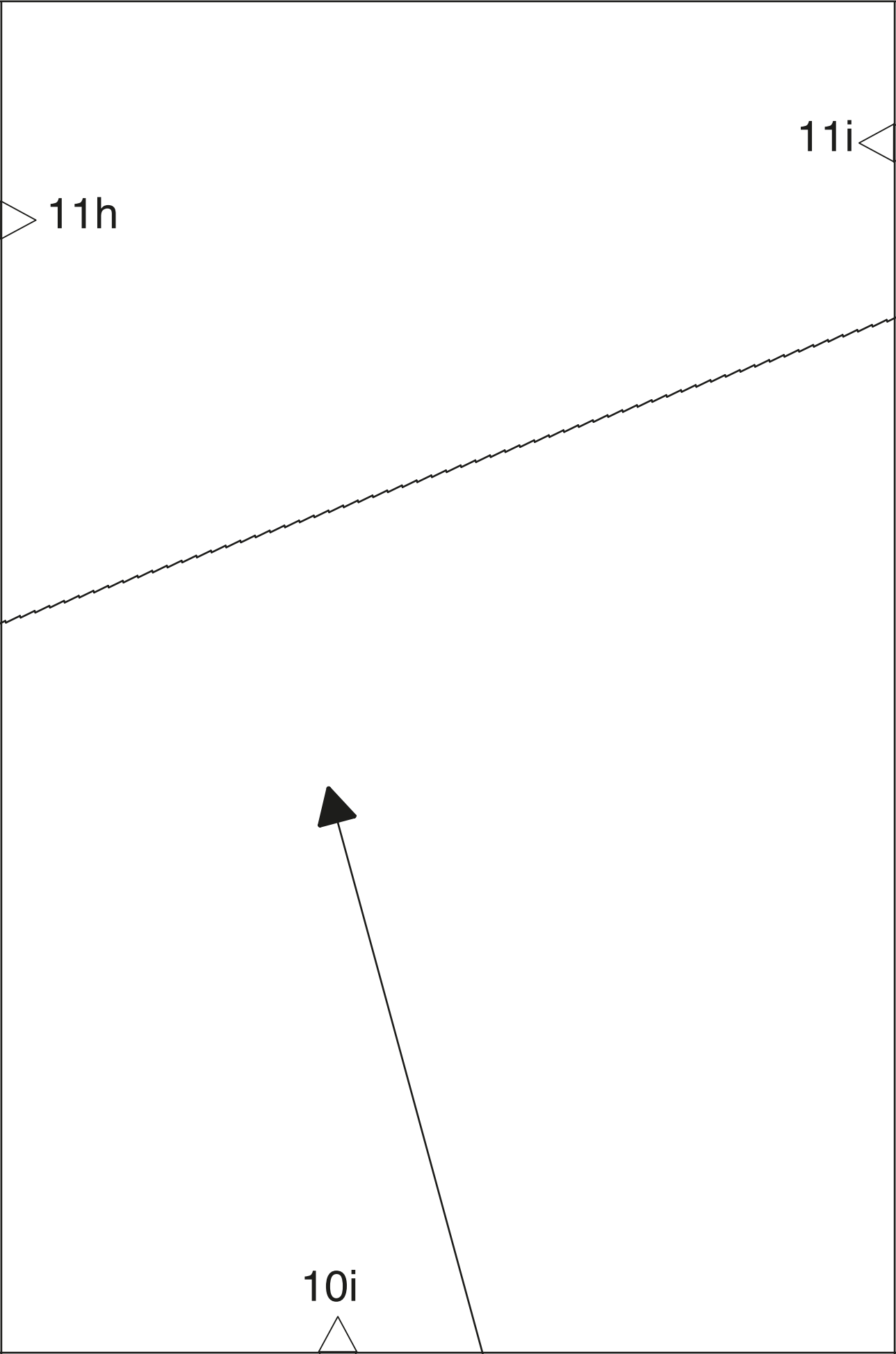

11h

11i

10i

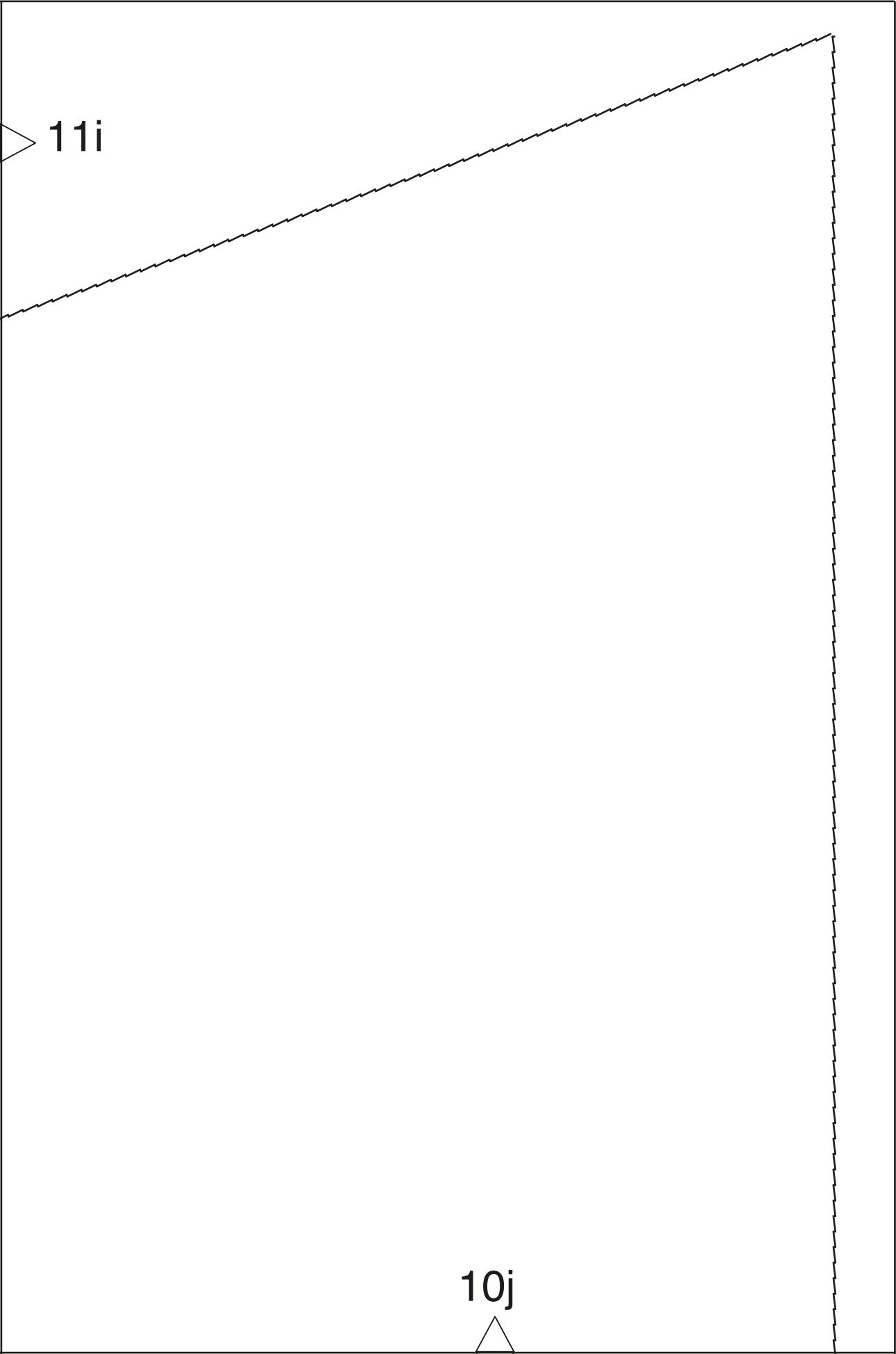

11i

10j